盛京時報
晚刊
一月八日發行

巴爾幹形勢驟緊張

德軍進駐保加利亞 與蘇果有諒解歟?

土耳其準備向國境集結大軍

【紐約七日電】去年杪、德國大軍、經匈牙利、陸續派往羅馬尼亞、自是以來、巴爾幹情勢、遽告緊張、近一兩日、尤形緊迫、據七日紐約所得歐洲方面消息如次、

△爾伯格萊得＝李賓特羅甫外長、三日對保加利亞首相要求、德軍進駐保加利亞、相傳保加利亞已容納之、德軍以八日爲期、一齊進駐保加利亞、

△布達佩斯＝德國向保加利亞貸與飛行機二千五百架、同時、德國防空關係兵員、亦陸續入保加利亞、

△蘇菲亞＝在危機中心地之當地、盛傳德、蘇兩國、關於德軍進駐保加利亞、已成立某種諒解、亦有謂萬一之際、羅馬尼亞、蘇聯及土耳其、當表示何等態度、外交方面謂土耳其已豫想最惡之場合、向國境特拉基亞地方、集結大軍數十萬、一方、蘇聯之巴爾幹通亞歷山大米海克微支氏、以公使館參事官担任、已與玻利斯三世及飽保夫外長、作重要懇談、

△伊斯坦堡＝塞丹土耳其首相、六日在議會中宣稱、『土耳其外交政策、在於理聯合國協力、以期本國之安全、』業信此語、縱非對於德軍進駐保加利亞許諾、亦表明對抗之決意、

△柏林＝德國當局、關於巴爾幹情勢、極守沈默、消息通對此沈默、憶起進駐波蘭及斯堪地那維亞與比荷之際、亦曾保守同樣沈默、反令人感到危機迫切、

感謝三軍奮鬭 信賴三國同盟

意政府發表聲明

【羅馬七日電】新春之閣議、四日在莫索里尼首相司會之下舉行、七日終了、特對意大利三軍將兵之奮鬭、與以感謝、並對三國同盟之信賴、嚴肅誓以最後勝利信念、更發聲明如左、

不拘英美如何中傷、各戰線仍對英帝國主義繼續勇敢勝利、今對我陸海空將兵並法西斯黨衷心賞讚、意大利對樞軸同盟、茲再確信不動之信賴又有決意繼續奮鬭至最後之勝利、我等之戰鬪、乃解除歐洲於英國金權政治之暴虐與壓制、在世界的立場永持正義、而法西斯蒂意大利之大衆、無論當面如何情形、必得達成自己所課之任務、並燃起不屈之信念、

巴爾幾亞陷落 意方已確認

【羅馬七日電】意大利軍司令部發表、意軍在巴爾幾亞最後防守戰、終歸無餅、五日遂告陷落、然此廿五日間、盡力奮鬭、予敵以至大損害、同時、意方在人員及資材上、亦蒙相當損害、

"戰陣訓"眞諦 在於發揚奉公精神

東條陸相談

(圖即東條陸相)

【東京七日電】東條陸相對『戰陣訓』發表談話如左、

此戰陣訓係基於明治天皇、御對陸海軍所賜之勅諭、以此爲綜、以各種陸軍典禮爲經、養成將士實踐要綱、不可怠惰、勅諭之精神、已具體明示對兵士之親切、充分發揮皇軍之眞諦、置生死於不顧、完成奉公獻身精神、於本訓中之『生死觀』之項、即爲勅諭『身較鴻毛輕』之句、例如近代戰中航空部隊之將士、於攀翔基地時、即應不期生還而崇高獻身之念、任邁進興亞聖戰之百萬將士、宜以『戰陣訓』爲座右銘、修養鑽研不怠、以鼓舞士氣充分發揮日本武士道精神於世界也、

英如再濫用交戰權 日方決取對抗手段

【東京七日電】日本政府、關於英國政府增强對於英國官憲、沒收搭乘美國船胡佛總統號日人乘客舊臘二十三日、白明達島英國官憲、沒收搭乘美國船胡佛總統號日人乘客置、

府、關於英國政府增强對德經濟封鎖而實施發給航海證明書制度、以大國的無該證明書、取靜觀態度、至於最近、英方施用該制度、愈形苛酷、至違濫用交戰權之域、日方以英方一方的措置、侵犯國際法、今後倘該制度施行於本邦船隻之場合、斷然對英政府抗議、並採取適當報復手段、若通船泊於納那、達港、或停止供給食糧品飲料水等、中立第三國日本之和平的通商貿易、因英方實施航海証明書制度、頗受打擊、如日本船隻、雖滿載貨物、亦故意妨害開往新嘉坡、暴露對日敵性、今後英方如復取非法措置、日本當然講求對抗手段、

沒收日人所持金事件 日對英提嚴重抗議

【東京七日電】去年來、政府以滿足之措置、關於英領白明達島英國官憲惹起之不法沒收正金銀行北村氏外八名所持金事件、曾經井口紐約代理總領事對於駐紐約英國領事館要求糾明事件眞相、惟該現地折衝、全然不得要領、最近調查眞相結果、判明爲侵害中立國國民正當交通權之不法事件、松岡外相、七日午後四時、在外務省激請克萊基英大使、約一小時間、指摘該事件濫用交戰權之點有所嚴重抗議、更爲解決事件、要求英政府迅速講求予帝國北村外八名所持金事件、帝國政府、當即調查眞相結果、實情亦已判明、松岡外務大臣、七日午後、在外務省對於駐日克萊基英國大使、指摘在白明達英國官憲所取之處置、顯係濫用交戰權、侵略中立國帝國臣民交通自由正當權利之不法行爲、嚴重抗議、同時要求英國政府解決該事件、須予滿足之措置、

野村大使歸東京

【下關七日電】野村駐美大使、赴任前視察滿洲及華中華北、七日夜七時四十分、自長崎赴門司、是夜八時半、自下關乘特急富士號歸京、

煽動世界大戰

實與"和平主義"矛盾

日外務當局對羅氏教書的見解

【東京七日電】羅斯福大總統六日送交議會教書、七日午後由森下駐美代理大使將簡單之要綱、轉達日外務省、日本官方對此避免表明公式意見、綜合外務當局之非公式見解、大體如次、羅大總統之教書、僅係舊臘三十一日『爐邊閒談』之敷衍言論而已、並無何等新意味、故而無評論之價值、持以默視的態度乃爲最適當者、至於美國側之各種議論、日本側從來再三闡明立塲、對無用之議論、則無闡明之必要、此次教書內容係以美自國國防之擴充、對民主主義國加以援助、及反對樞軸國側之和平或融和策等三點、直接對日本及太平洋問題、則未言及、日本對美國暗示對蔣物資援助强化之點、及對英國希臘等支援强化、煽動現在進行中之中國事變及歐洲戰爭等之世界大規模戰、此項之美國主張、與和平主義相矛盾、其態度實難瞭解、

保衛本國安全

忠實遵守條約義務

土首相宣明外交方針

【安格拉七日電】巴爾幹情勢緊迫、土耳其動向頗聳動內外人士之耳目、而賽丹首相、七日在國會宣明其外交方針云、土耳其除自已防衛以外、別無他意、茲誌之如次、

土耳其之唯一目的、在於防衛本國之安全性土耳其對於與各國訂立條約所規定之義務、始終忠實遵守、於此誠實之外交政策、絕對非土耳其使其他國憤慨或妨害他國者也、

德機連襲倫敦 無電台損害甚大

【倫敦七日電】德空軍轟炸倫敦、自歲暮至年首愈加熾烈、對市內各處、猛投炸彈、於七日之轟炸、英國對外廣播根據之倫敦BOJT無電台兩次受命中彈、損害甚大、今日之德軍轟炸、似專以無線電台爲目標、倫敦無線電台以外之各地無電台、亦均被轟炸、局員若干死傷者、

德機轟炸英本土

【柏林七日電】德軍司令部發表、德空軍六日冒惡天氣爆炸英本土英格蘭南部及中部之重要軍事施設、在某空港爆碎地上之敵爆炸機多數外、並以超空飛行、爆炸鐵道施設保爾貝亞林工場及各工場、更於此空襲擊墜敵阻塞氣球七個、

全華總領事 聯絡部長官 兩大會議

定於十一・十二兩日在寧舉行

【南京七日電】本多駐華大使、五日由空路飛往北京、歷訪華北軍華北政務委員會及其他日華關係方面、致到任之禮、同時並交換今後方針之意見、待視察各地後、於一兩日中即可歸任、該大使歸抵南京時、即於十一日開全華總領事會議十二日開興亞院連絡部長官會議、此二會議、均有華北中南各地之總領事十六名、以及華北、蒙疆、華中、廈門各連絡部長官出席、其他並有外務本省特派之由本東亞局長出席、以指示今後具體化之新政策、於此兩會議終了後、並有此二者之合同會議、預定聽取陸海兩軍之作戰狀況、於此會議終了後本多大使、伴同此新方針之實現、協議現地機構之調整、以及其他諸般要務、將於最近期間歸國、

本多大使 循空路歸南京

【北京八日電】自五日到燕以來、即與日華各方面懇談並視察現勢之本多駐華大使、携日高參事官若杉顧問等隨員、於八日午前十時由空路歸還南京

本年首次國務會議 各大臣均出席

本年度最初之國務院會議、八日午後一時在總理官邸舉行、到有張總理以下初次出席閣議之新任阮體大臣、由張總理致詞、交通、谷民生兩大臣等全二時散會、

河南日軍預制機先 粉碎敵方正月攻擊

【開封七日電】日軍於敵方正月攻勢之前、十二月下旬、即出以斷然攻擊、將敵方之企圖完全粉碎、其戰鬪情形如左、

一、十二月二十四日拂曉在開封南方新黃河江岸朱仙鎮對岸之孫桐萱軍約千二百人、渡過新黃河而來攻、接得此報之日軍開米部隊、與星野部隊相呼應、對頑強抵抗之敵軍、展開肉彈戰、乃向南方潰走、共計敵方遺棄屍體百三十、負傷兵二十、鹵獲品、小槍彈千三百及其他甚多、

一、在河南省東北地區蟠踞之李范匪行動不穩、宮尾部隊於十二月二十二、即開始双口、蔡村附近之捉捕、亦與以莫大之打擊、計敵屍四十一、鹵獲小槍二百五十八、輕機四、手榴彈二百五十七、解除武裝三十、

舊臘河南綜合戰果

【開封七日電】十二月中河南省綜合戰果如左、交戰次數一六五、交戰敵兵力三五、〇七九、敵遺棄屍體八九六、俘虜四二六、鹵獲品輕機三、小槍四九七、手槍彈二五六〇一、手槍彈四八九、機關槍彈二三三〇、其他多數、日方損害戰死將校二、下士官兵八負傷二二、

晉西肅清戰果

【太原七日電】晉西地區沖枝山脈內之敵匪剿滅戰、近來之戰況如左、

△高橋部隊 四日午後、在康家嵓(興縣南方八公里)附近、將敵匪四百繳械、六日在任家坡(興縣東南二十二公里)、更將三百八十五旅之敵匪百人殲滅、

△大村部隊 四日午前、將黃河渡河點羅谷口(興縣西南二十八公里)攻擊、澆米四十石、洋灰五十袋、肥料及其他多數沒收、

△清木部隊 六日將方山西北十八公里大家望之敵攻擊、

△上野部隊 四日在穡林附近、將二百七旅二十二團之百名敵人殲滅、

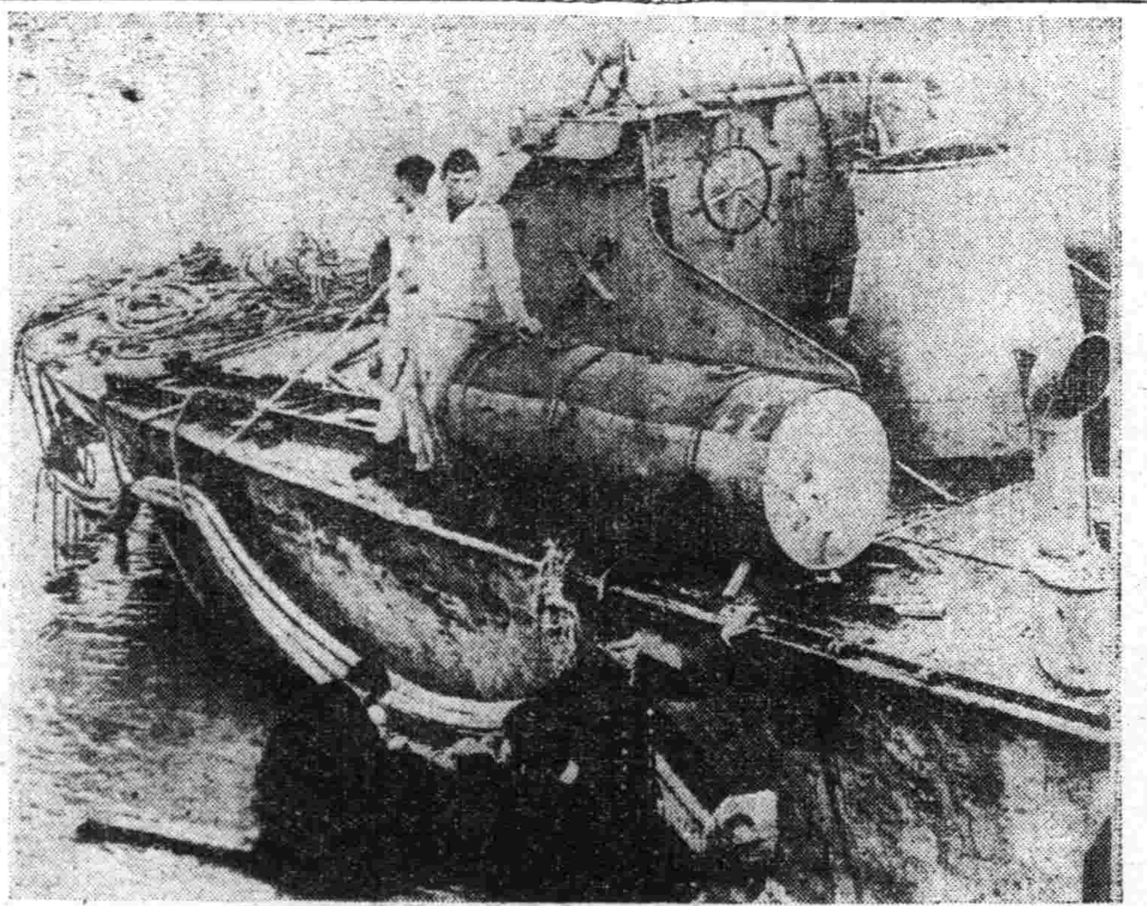

被德軍鹵獲之英國快速艇

日陸軍始觀兵式 因式場泥濘停止舉行

【東京八日電】視賀事變第五年新春、宣揚日本陸軍威武於中外之恒例『陸軍始觀兵式』、定於八日經大元帥陛下親臨下、在代代木原頭舉行、惟是東京地方、七八兩日、霖雨不止、式場代代木練兵場、泥濘不堪、遂諭令停止今年度陸軍始觀兵式、陸軍省頃已發表此旨、

泰安戰爭愈激烈

泰軍已佔領拜倍特

【盤谷八日電】一時略呈小康狀態之國境紛爭、尤其安南方面戰鬪、愈形熾烈、地上及空中、連日展開激戰、地上則阿蘭亞方面泰軍、在飛行部隊掩護之下、轉於攻勢、五日晨來、遂加砲擊、安南側砲兵陣地、爲之沈默、一方、驅逐進入阿蘭亞泰行塲附近之安南機一架、在巴旦本方面擊落之、六日早晨、地上部隊陸續向拜倍特前進、同日中、進迫距阿蘭亞瀧路廿點三百米地點、七日晨遂佔領敵第一線兩兵陣地拜倍特、

泰空軍炸燬安南機八架

【盤谷七日電】據四日轟炸泰領吳奔東北地區之後、安南機於六日晨、以三架編隊、再度出現於吳奔上空、投下炸彈四十枚、對此而泰國空軍、亦空襲敵飛行基地薩班納格特、實行猛炸集結中之十架、炸毀其中八架、

紛爭區漸擴大 亘國境全線到處衝突

【河內八日電】本月三日以來、泰國安南之國境紛爭、在康保嘉拜林地區逐漸擴大、四五兩日、双方展開激戰、亘國境全線漸形活潑、到處發生衝突、六日據安南當局發表云、

一、泰機於四日五日、轟炸薩班納格特飛機場、安南機對此、亦炸擊根馬拉特、

二、泰軍攻擊包華坡、安南側則炸擊泰領阿拉尼亞、在包華坡北方地區激戰後、擊退泰軍、鹵獲小槍七枝、

三、至六日晨、泰機七架、炸擊包華坡東方五十公里之喜索洪、土人四名負傷、安南方面、六日清晨、空襲維安泰南方五十公里之泰軍前線基地武能、

安軍向泰領進攻

【河內八日電】據安南側消息、五日、安南軍攻擊包華坡前方泰領阿蘭亞、集中砲火於泰軍亘一個月間建築中之擬袋紀念碑觀測所、完全擊碎之、一方、拜林地區之安南軍、自拜林北部國境向泰領進攻、擊退孔盤拉斯之泰軍、

安南政府 將向西貢遷移

【香港八日電】據河內合衆電訊、安南政府、定於下週中移轉西貢、

對波羅的三國船舶 美拒絕解交蘇聯

【華盛頓七日電】美國對於蘇聯動向、頗具重大關心、日前威爾斯國務次官與蘇聯、烏曼斯基大使會談間、迭次進行兩國調整國交交涉、而關於調整國交上一大妨碍之解交舊波羅的三國國籍輪船問題美國當局方面、七日吐露拒絕蘇聯要求之意如次、

威爾斯與烏曼斯基會談、努力解決兩北阻害美蘇兩國間正常關係之通商諸懸案、而將於泊美國各港中之舊波的三國國籍輪船十一隻美國政府以其係武力征服者、不予承認、拒絕蘇聯交船要、刻下免去於美蘇國交上發生障碍、但值現下情勢之、今後美蘇關係、愈增友好、

晚刊二大張

謹告

逕啟者茲自一月十日起將電車車站及運轉系統變更如左特此謹告

○新設車站
鐵道總局(自日吉町車站之分岐線終點)

○廢止車站
平安通 南三條 北一條 大和町 小西街

○變更車站位置
商場(自舊處向東遷移約四十五丈)
西塔(自舊處向東遷移約四十五丈)
奉天驛前(自舊處向北遷移十五丈)

○新設分岐線
由日吉町車站南約十八丈之處向鐵道總局新設分岐線而開始運轉

○變更運轉系統
1系統(大東門—南五條)
①系統(大東門—奉天驛前)
2系統(太淸宮—大西門)
3系統(朝日街—鐵道總局)
但3系統除早晚以外爲開至南五條即拆回運轉

奉天交通株式會社

育嬰寶……治小兒咳嗽喘急驚風抽搐及初生百病

保肺素
專治男婦名期肺病
咳嗽喘急 唯一救星
打倒咳嗽 撲滅肺癆

▲肺臟嬌怯 ▲最怕咳嗽 ▲久嗽不息 ▲肺癆乃成
誠可怕之險症
育生堂藥店

輔兒康……淸瘟解毒散火排熱小兒唯一保生藥

知愛三靴油
HHH SHOE POLISH MANUFACTURE BY K.SINDO & Co.
SHOE CREAM TRADE MARK CHUYU WATERPROOF K.SINDO & Co.
奉天 新藤洋行 東京・大阪・上海
忠勇靴油

放送日語體驗（下）

高宮盛逸

其次要簡單說一說學日本話的要點

○學日本話要點

一、日本字母（假名）

要學日本話的、無論如何、當初學習日本字母時最宜留意、這日本字母稱爲『假名』此『假名』之數、僅有五十個（實數四十八個）、因此也稱爲『五十音』此『假名』也有兩種一種是『片假名』一種是『平假名』即是楷寫字母、即是草字字母、初學日語之時仍然由『片假名』、學起比較方便些、先熟習『片假名』、然後再研究『平假名』是很容易明白、那麼以上日本字母發音難不難呢、學者諸君自知其難易也、原來日本話發音、比那一國的話都顯音容易的多、可是一說到那文法上、在行文時就複雜的實在不耐煩了、底下稍說明一兩個日本字母中最難學口音罷、

二、特別口音、這樣特別口音是滿語中沒有的音韻、列如『キ』克伊『ヒ』賀伊等字母、此『キ』字母諸位常說錯爲『チ』（氣音）、所以我們用漢字『克』『伊』兩字合併故來說明、『克』『伊』合併短音即是『キ』音其次『ヒ』字母是漢字『賀』『伊』兩字合併短音即是『ヒ』音、諸位往往說錯爲『シ』（西音）以上兩字特別要注意、其外沒有什麼難的、大約都錯漢字音表示亦大同小異、

三、促音 例如『發達』一個字日本音念『發達』如此發音諸位最覺困難、爲什麼呢、因爲滿語中、全然沒有的緣故、此促音即是口腔內所迫促的氣息急激發出來的聲音此時舌頭附着上腭斷ッ音（此時ハッ音）隨着下面音（此時タ音）爆發出來、此類發音最難、可是日語中、此種甚多甚多、請諸位加以恆心多練習才好、

四、清音、濁音、半濁音、此三種音日人學滿語裡前段所說明之有氣音、沒氣音相似的性質、清音（相當有氣音）是清亮輕銳之發音、濁音（相當沒氣音）是含濁鈍重之發音『五十音』是清音、濁音共有二十個即是『五十音圖』中ガサタハ四行二十字之音、右肩上添附『、』兩點者即是、例如ガサタハ等、半濁音（有氣音）即是『五十音圖』中ハ行之五字右肩上帶有一小圈的即是、其發音從唇發出很輕銳有氣息、此三種發音各有各之性質、因此區別也得十分清楚、比方說（カラス）＝（老鴉之意）（ガラス）＝（玻璃之意）（バン）＝（晚上之意）（パン）＝（麵包之意）、若是發音不清楚時、『玻璃天上飛』『買晚上』等成此笑談的結果、於此得特別注意才是、

五、長音拗音 長音者清、濁、半濁音都有、把母音引長而念之音、諸位往往有錯例如コオシ（孔子之意）或オトオサン（父親之意）等說錯爲（コシ）オトオサン）等拗音者所謂拼音兩字音拼做爲一字音如（シヤ）西呀（ニエ）泥愛等此拗音亦有長音短音之分如（ジョオトオ）基又俄託俄＝（上等）（チヤワン）七呀哇嗚＝（茶）等滿語中也有相似之音

六、文法 至於日語文法（語法）實在複雜到極點了、且於初學之時、最難的是『助詞之用法』所謂日語『テ、ニ、ラ、ハ、之用法』、貼混爲哈喇有『動詞之變化』、等實在討厭的了不得、這回爲紙幅所限、日後等有機會對於文法再行研究請諸位逐漸研究、由淺入深程度及時就容易了解、還有一層最麻煩是『假名遣』（字母音用法）之規矩、這是一種表音法之規矩、對於一個漢字或者一句話、應該使用何種字母、這是有一定的規矩、不能隨便用別的字母、可是初學日語之時、若用此規矩、眞麻煩不好學、因此我們初學之時、暫時照着口音、就隨意用相當的字母來表示其音亦可、至於正經『假名遣』不但諸位就是我們日本人完全明白者、亦不是多、

最後對於學日語之方法說幾句以作此稿之結束、滿洲國建國以來、在滿日人日多一日、所以諸位要學日語之時、隨時都能得着好機會、實在便利極了、可是在滿日人所使用之日語怎麼樣呢、他們所說的日本話、大約都可以說是日本標準語、所以無論何界的日本人也都能做爲日語教師、這點和我們要學滿語之時、還得選擇講師的原籍、就不可同日而論了、例如原籍、由東省廣東省或者山西省、若是他們同鄉隨便打起鄉談來、諸位還懂得了麼、這是中國標準語不統一的原因、日本人不然、他們都是從小兒在日本小學校念書之時、都用國家統一制定之標準語教科書、所以所學的完全是標準語發音、但是在日本內地裡距離中央太遠地方即是像本州東北一帶或者九州南端地方他們在本鄉用方言的時候多、所以忽然聽得不大懂得、然而他們若是一出鄉、就使用正經標準語、所以在滿日人、互相使用之本國話、都可以說近乎標準語、諸位可以放心跟他們學習日語就行、但是腔調上各縣人稍稍有點差別、那點對於學話上也沒有多大障害、

總而言之、吾人要向新東亞建設上邁進、無論如何總以通曉語言是實在當務之至、近來日本話裏頭有一種流行語是『心臟強』這是滿語『臉面厚』或有『大膽』之意（並不是不講禮之意）就堅持這種積極的決心去作、咱們都不要發怯、總要常說常聽多練習、必定不難成功的、敝人希望諸位互相提攜細心研究去、自然有熟能生巧之効果、茲藉報端略表管見草率不恭諸希諒而教之幸也、

實行戰跡顯彰事業 各處遍設紀念碑

本市結成委員會澈底調查

奉天市爲去年日本紀元二千六百年紀念事業計畫之一、擬議戰跡顯彰事業、已設置委員會等、惟因資材、土地問題等關係、致其實現遷延至今日、爾爲兼復再促進實現運動、先由計畫當事者奉天市公署內關係者、八日午前十時三十分、在署內正廳、開第一回戰跡顯彰協議會、目下爲戰跡顯彰之具體策、擬於奉天城南方附近、大西邊門附近、北陵附近、受降丘附近、于洪屯附近、下沙坨子附近、遼中街道上楊子附近、等奉天市近郊、以及瀋陽縣之虎石台東方、傀儡街道達連堡子附近高地、文官屯驛西方獨立丘阜附近、楡林堡東方高地、文官屯驛東方三郭屯附近、撫順街道北側高家灣附近、撫順縣之撫順街道北側葛布街附近高地、撫順城附近並撫順東方等之日俄戰爭之激戰地、建設戰跡紀念碑、而爲此實現之具體的方法、關於設置實行促進機關、設立調查計畫機關、及關於土地收買之件、關於資材入手之件、關於勞働奉仕及其他協議結果、關於實行促進機關、由軍關係、在鄉軍人會、省公署、市公署、協和會等其他在奉關係各機關並民間權威者組成、結成戰跡顯彰委員會、於其下設置事務局、置調查班、建設班、以期戰跡調查之徹底、並謀建設之急速實現、

本來想發財 存布漁利竟被搜出

大和區厚生街四段三十二號、住戶王炳仁、年三十二歲、原籍天津楊柳靑人、因近來棉布統制、王某以爲有機可乘、於客年十一月十六日由天津市內私買藍仁丹士林布二百尺、紅仁丹士林布一百尺、私運奉市、儲藏家中、希圖高價售賣、不料本月七日午后七時許、被南市場署經濟係李長波偵悉、將犯人逮捕、並將貨物起出、一併帶署、現正審問辦理中云、

郵政保險加入之福 免費診療

奉天郵政管理局、爰於客歲十月一日、於市內北市場市電停留場旁開設診療所、期增進郵政生命保險加入者、之健康計、最近招聘滿系醫師滿洲醫科大學出身 之熱心研究 家張志傑氏、對滿系加入者之開始本格診療、診療所概況如次、

郵政保險之加入者、提出保險料領收帳、或郵政保險診療券交付加入（郵政局券）任何人皆可免費診療、診療時間與官廳執務時間相同除星期日祝祭日外、大體由午前九時始至午後四時止、星期六午前診療同所醫師皆係親切之士、診療範圍分內科外科、期對應實情、關於其他一般亦可相談

一、場所 奉天市大和區（敷島區）十間町、市電北市場停留所、
一、診療時間 和同官廳執務時間、
一、診療科目 內科、外科愛克斯光線科
一、定醫師 前田親心、本池勇三、張志傑、吉田榮
一、診療免費 藥價按實料均收實費、

如上郵政保險之加入者自身上健康即能受保護、復可儲蓄、實一舉兩得制度、尙望未加入者速行加入云、（寫眞上爲該診療所外觀下爲診療室）

義勇奉公隊新年初式

義勇奉公隊新年『奉公始』式八日午前十時、各區隊、特設隊、分別舉行對日滿國旗致敬禮、向皇居宮廷遙拜、合唱國歌、並行訓示、朗讀信條、然後行分列式、三呼萬歲乃畢式、【寫眞即年初式】

研究滿民特殊生活 建民族博物館

【新京專電】明對居於亞寒帶之滿洲國住民之特殊生活研究調查計、於國都中央博物館籌由副館長提唱下、計畫於國都南郊南湖畔留地九萬坪、動工造『民族博物館第一館』、仿造北滿富農濱江省阿城縣福昌號屯之富農張百泉氏邸宅、佔地約一千八百坪、內有砲台、養蓄場、井台、以及畜舍等設倉、農具皆逼眞實物、同工程僅餘大門、倉庫、車庫、馬廄等、以上工程約於本年夏七月即可竣工、而歡迎參觀閱覽、尙第二次工程須定採取之河口瑪諸夫加村之生活爲背景、並廣爲網羅該地之民俗、及生活方式等云、

消防署十日 舉行初出式

奉天消防署、對於康德八年新年初出式、預定本月十日午前十一時在富士町靑年學校運動場內、由王奉天警察局長、今津消防署長、及各來賓參加下、盛大舉行、由王局長、今津署長訓示後、舉行防火及火災實地演習云、

消防署表彰 熱心勤務者

奉天消防署、爲鼓勵及褒賞康德七年度之熱心勤務者、凡無一日欠勤之警尉韓淸玉以上警尉補、警長、傭員等廿名、該署今津署長、對於以上諸精勤之警官、於月之八日午後一時、在該署舉行表彰式對各警官賞與表彰狀一份賞金一封云、

藏金（車伙子何來此物）被發現送官

大車夫王朝棟、年二十四歲、山東高唐縣人、原傭工於大和區厚生街二段二三號第九戶祖長貴家、客臘十二月、朝棟請假歸里、當其行前、有小包一、藏秘處、近因歸來無期、乃致書其姊、請爲取出、暫爲保存、其姊按函之後、乃持之至祖姓家、於函中所言之處、取得所言之包、內有赤金手鐲一付、赤金耳環一付、包金手鐲一付、包金鑲鑽石戒指一個、銀錶佩一個、煙盒一個、據云係途中拾來、祭祖長貴以此物來路不明、乃送北市場署請示辦法云、

去年火災不小 平均一天燒萬餘元

去年度奉天市火災發生件數、二百四十三件、損害額三百一十四萬二千五百六十八圓、比較去年、約增加一百萬圓、因之、警察官殉職一名、負傷四名、民間側死亡二名、負傷三十名、計四十三名死傷者、損害額按一日換算、約一萬餘圓、化爲灰燼、爲防止時局下此等虛耗、關係機關近與設立豫防會之防犯協會連絡、力謀防火宣傳普及、目下作成種種具體案中、其各署管內損失額詳情如下、

△大和署管內火警五三起、損失一一七四、六〇二元、
△城內署管內火警三八起、損失二七〇、二九九元、
△北市場署管內火警三〇起、損失六六、一六二元、
△南市場署管內火警三八起、損失一二七六、五一九元、
△大東區署管內火警二六起、損失七〇六、九六六元、
△鐵西署管內火警二四起、損失二一七七、五七四元、
△北關署管內火警一九起、損失一七、七五四元、
△皇姑屯署管內火警一二起、損失六一、四〇〇元、
△鐵道警護隊管內火警三起、損失三、〇二〇元、
△合計全年度火警二四三起、損失三一四二、五六八元、

在滿日人獻金額

【新京專電】總計在滿日本人於康德七年中向日本陸海軍捧呈之獻金如左、

△國防獻金 二萬三千九百九十三圓四角七分
△恤兵獻金 一萬一千六百七十八圓五分
△慰問金 百二十五圓
△總計 三萬五千七百九十六圓五角二分

慰問品三批 煙草銀紙三五基羅、由此可知在滿日本人爲國忠誠日漸益高矣、

十（坐）餘（大）人（車） 胡爲乎夜行 遇警又胡爲乎跑

月之八日上午二時五十分許、城內警察署小南門外派出所値班警士執行警備勤務中、於小南外突聞有大車轆轆作聲、自西東來、審視之、見車坐十餘人、彩殊可疑、並兼時又深更、胡爲結夥夜行、故當車臨近、遙喝令停駛審查、車上人聞之爭相逃走、逃九人、捕三人、其被捕者一爲車夫、名張廣發、年三十一歲、現住小西關昇平里、一爲天慶昌櫃夥、名梁同海、年二十七歲、現住工業區瀋陽區北興街一段一〇一號、又一爲修理皮鞋工人、名孫貴富、年二十七歲、現住工業區環城路十九號、逮捕之後、齊先帶所略訊、據彼等供稱、此後係赴撫順購鐵、然則購鐵何以夜行、即使購鐵趕路必須披星而往、則遇官檢查又何以爭逃乎、意以爲其中必有隱情、此次被捕均訊之下、不日當可大明矣、

茶社獻金

城內警察署管界各茶社、昨連名訪該署保安系、獻國防獻金、計光明十五元、公益十五元、瀛香湖十五元、萬泉十五元、鶴合十元、久靑十元、同泰軒四元、項茶館四元、共八十八元云、

哈台灣視察團 今日離陸前往

【大連專電】關視察哈台灣新體制當兒之哈爾濱台灣視察團十九名一行於團長荒木素一郞引率下、乘八日之烏拉丸、預定經過門司去台北、同一行視察台灣約十數日而於一月下旬歸滿云、

美術研究生 舉行入學考試

【新京專電】爲養成第二代滿洲國美術界美術研究生之新京美術院東京分院研究生之入學第一次、銓衡試驗、於十二月中旬已由東京之川端龍子畫伯守宰之下而施行此次之第二次口頭試驗、與身體檢查、已以四日於奉天、六日於哈爾濱、繼續於八日自午前九時於新京市公署舉行受驗生均爲川端畫伯所認定具有將來性之靑年滿系學徒計哈爾濱一名、奉天十三名、新京八名、共二十二名之受驗生、已收得極好之成績、此次之試驗結果、俟川端畫伯的最後決定、及於本月中旬即可發表、三月末赴日入東京分院、

天氣豫報

（九日 奉天地方）

北東風 陰將小雪

最高 二度一
最低零下 四度四

募集見習工

一、採用人員 二〇名
二、資格 不限資格須身體健壯者
三、年齡 拾六歲以上至十八歲者
四、待遇 經過三個月後眼技術優良者施以包工制度
五、須要保證人
六、希望者請向左記地址接洽可也

奉天市東臺街壹段四六號 白川製作所 電話（二）一七七八號

昭和牌 大東牌

流線型縫紉機器 堅固・美麗・輕快・無音

近代的婦女必須經濟獨立縫紉機器絕對能造成她們的幸福與快樂

滿洲國各地學校御用達 一般主婦及學生所愛用

奉天市大西門裏路北 勝寄縫紉機器販賣店

民事 刑事 商事 鑑定 顧問

前滿洲國最高檢察廳檢察官 律師 經濟學士 下條貞秋法律事務所

事務所 奉天市大和區信濃町十三號森ビル三階 電話三-七九六二番
哈爾濱事務所 哈爾濱市地段街二號地弘報會館三階 電話七三-六八番
安東事務所 安東市金湯區興隆街一三 電話三九三五番

本社廣告事務請通 電話二-一二〇二二

感謝治愈婦人病

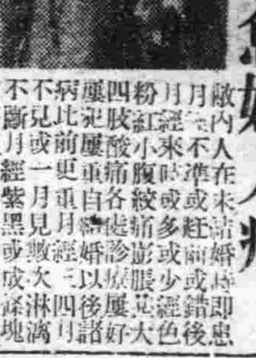

敝內人在未結婚時即患月經不來或不準或前或錯後粉紅或少或多或經色紫黑四肢酸痛腹痛各處診治服藥大好屢延屢重白帶婚後以後諸病比前更重月經四月滿不見或一月見數次淋漓不斷月經紫黑或成塊白帶很多週身痛疼每逢着涼或生氣胸膈脹悶嘔吐酸水及白沫飲食難嚥腹疼如絞腰痛如折有時麻冷有時發燒終夜不眠頭迷眼黑氣喘心跳面黃肌瘦結婚多年永未生育各處醫治服遍各藥花錢很多病未見效日夜呻吟痛苦難言敝人蒙爲焦慮幸經利源油坊陳經理介紹王德堂婦科良藥調經育生丸專治婦女一切病症最有特效敝當即購買該項丸藥三盒內人服後一切病症遂漸全愈而色紅潤休質健壯月經準確現得一小孩敝感激之餘無以爲酬謹將病癒後照片等刊登報端聊申謝忱望婦女患病多年屢治無效及久不生育者速即認明購服此藥定能全愈而生子王德堂藥莊在奉天大南關大什字街南利長油坊胡同外埠患者匯款購藥去信即妥調經育生丸每盒六元五角函購加寄費兩角

感謝人奉天大和區康泰街印二段華新洗染廠經理 梁治平謹啟

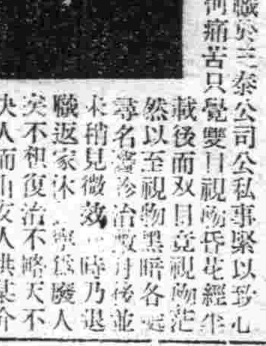

啟者敝人黃金生前就職於三泰公司公私事緊以致心火上升初並未覺即任何痛苦只覺雙目視物昏花經年載後而双目竟視物茫然以至視物黑暗各處尋名醫診治敷用後並未稍見微效一時乃退職返家休養實爲廢人矣不想復治不將天不決人而由友人洪某介紹德家藥店之神丹奇藥名爲保目全晴丸實爲洋無幾癒疾萬分奇大効視物亦能又服用兩盒而敝人之眼疾全癒如此之聖藥實無法酬謝只得登報而傳名救世以告許見在男女同胞們患遠年近日之眼疾者早購此藥服用除去痛苦之源是吾之愚意外埠如欲購者函購甚爲便利地址奉天小北城門外白塔寺東德家藥店

藥價 保目全晴丸每盒五元外埠外加郵費兩毛

鳴謝人新京四馬路西一四五號 黃金生啟

奉天省許可記 外埠函購不加郵費 信內附款務須掛號

主治 一切脾腫水臌氣臌單腹脹等症均有特效

脾腫良藥 安全消臌散

定價每盒九付國幣四圓加料每盒國幣七圓 總經售處奉天大東門裡路北至仁堂藥局

漢醫 王景泉謹啟

奉天女子打字專門學院

招收新生（外縣免試入院）代打文件

簡章附郵即寄 院址奉天市大南街二段（路東）

舒肝健胃丸

○因氣因食○各症良藥

滯藥專治、男婦肝鬱氣滯、胃不消化、飲食停此時常打隔、嘔吐酸水、胃腸脹痛、兩脇攻痛、及痞久心口疼痛、喉脇轉食、心腹病塊、癥瘕積日氣逆攻痛單雙腹症、因氣肝腫、食積、寒積、蟲積、氣積及茶寒酒寒心腹各症、服之確有功効、平肝舒肝順氣、開胃健脾、開鬱化滯、散積消聚、寬胸導滯、散癥通健腸胃、潤腸通便、消除煩悶、舒暢氣血、通脈行脈、凡係因氣因食所患肝胃各症無論老幼服之眞治胃病的良藥也、每袋定價國幣一元半打五元函購不索郵費各埠均有經售不如直購可也

總發行所奉天鐘樓北 關東大藥房

不用流行的照像機是現代必需之品 カテイカメラ 特賣宣傳

一、不用暗室手續敏捷
二、幼稚的小學生亦能立影像

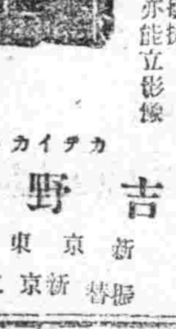

各照像機附屬品在內定價

二寸版照像機圓型 四圓五角
三寸版方型 七圓五角
三寸版圓型 八圓五角
四寸版方型 十三圓五角

（料三角五分郵票代貨金九扣計 價目表函索須附來郵票四分）

カテイカメラ本舖 吉野洋行 新京東三道街 振替新京二六九三番

滿取一般 取引人

滿洲 神田證券 股票事設

奉天大和区宇治町四 電話代表五一六〇番 本店・京都

生財之捷徑 日趨擴充之途 發展無疆之滿洲

建設王道樂土勇往邁進爲當務之急依時局之反映『銀交易所』『特產市場』現既閉鎖資產之運用投資利殖所謂確信之生財捷徑唯優良會社股票買賣一途者也資本家盍興乎來務請一試股票買賣

以書信電話通知即派滿人係員前往或贈送參考書、目錄

歡迎來店 先向本店 滿客係員 吳錫三

倩女還魂

開拍時小風波　陳燕燕竟要小皮氣

——她說王竹友有肺病——

滬上影壇新訊（五）　浪吟

戲劇家田漢、曾經寫過一個劇本『湖上的悲劇』最近已經由名導演李萍倩加以改編、搬上銀幕、而名稱也預備改爲『倩女還魂』、

『倩女還魂』的主演人照華成公司的意思、是陳燕燕、王竹友、倉隱秋等、這樣的陣容、戲劇的效果、一定是很好的、因爲王竹友的演技、是有十分九穩的、而在客觀方面、也可以幫助陳燕燕多收一些効果、於是決定以後、便將通知單遞給各演員、並且定即日在公司講劇情、

不料通知單、送到陳燕燕那裡、竟被陳燕燕拒絕接受、她的理由不是不肯拍『倩女還魂』、拒絕的理由是爲了她不願意同王竹友配戲、而不願同王竹友配戲的理由、據說因爲王竹友有肺病、爲了保身價、所以拒絕了、

這個『理由』使公司很難解決、不過中聯因小生人材很多、於是也就將王竹友的角色、另外派了孫敏、

可是這件事給王竹友知道、他覺得非常氣憤、王竹友瘦是有的、但瘦了不一定全有肺病、陳燕燕之肯定拒絕、實在有些侮辱意思、在氣憤之下預備同公司當局提出抗議、覺得此風不可久長、否則在同事的立場上、今後將有損於彼此的合作精神、這是對於公司也是不利的、

王竹友的理由、很多人都同情、但華成當局是如何的解決呢？

世界珍聞及其他

滿洲電影一年間（五）

（王則）

迄至今日、我已失掉已往曾愛藏過他的那時的喜悅、對於他、僅僅像年老的人們要捏了鼻子爲不學好的兒子花錢娶媳婦的心境了、

『大地兒女』喲！『本年度』喲！在喘息之中卸一年沒有寂寞、這『不寂寞』都整個地苦痛着我、——但這苦痛、像前面所說的、又與藝術無關、

目下、他被劃歸來年一月出娘胎、自然我仍然努力使他肥胖〃些、然而我頗歉仄着他已經失掉了我的熱烈的情緒、他不似一個母乳哺成的嬰孩、而是牛乳糞乾一類的代用品所（榮養）成的了、

我頗感慌、這本年度中我的沉默與『大地兒女』的無言『沉默』與『無言』的老眼要算到來年度了

七年冬、月杪於新京

（完）

康德七年度放送之回顧

（劉多三）

在歷史的過程上、康德七年度、不難確認其爲極古樞紐的地位的一年、這一年裡因爲國本奠定詔書的渙發、而確定了唯神之道的指導方向、國兵法的實施、而顯化了國土防衛的精神、更因爲滿日華三國共同宣言的公布、而鞏固了國際立場、至如協和運動的推行、產業開發計畫的實施、以及國民文化的促進等、其成果均無不斐然可觀、總之、這一年無論在國民思想上、內政外交上、均有劃期的進展、到是一樁人所共知的事實、而且這事實的顯示、毋寧說其有歷史的必然性與演進性的、因之、當我們回顧起康德七年的全貌時、會浮起無上喜悅的情緒、非但、這喜悅的情緒、如波及到放送界的身上時、到也不算甚麼浪費吧、

放送之爲物、激頭激尾是一個『文化』的存在、以國家性與國民性爲基點來展開國家的與國民的文化運動、所謂國家性、換言之、就是國策的本體、一切文化、都須在這本體下卵翼着、這文化、才是國家的底、所謂國民性呢、就是說、將國家性的一切滲透於全國民（自然不是狹隘的大衆）由於這滲透也自然的滋生出一種呼應國家性的要望國民的文化來、國家性與民族性的契合進而至於渾然一體化這到是新時代要求的第一課、

放送的活動、激頭激尾、不出這第一課的範圍這不是被要求的、這是放送的先天的使命、

放送在活動的領域上看說他是一幅國勢全貌的縮圖也不算過言、因爲他具有爲任何弘報機關所有的超時超空以及深入國民全體的機能、無論爲弘宣國策、無論爲啓廸國民智能、均能收到所謂徹底與周知與產生的效果、國家是否進步、國民是否文明、放送事業之發達與否、到是一個絕好的試金石、

康德七年度、如前所述是一個歷史的樞紐年、同樣、放送事業、也能毫無遜色的作了爲翼賛這樞紐年的絕大活動、活動的本質、是國家的、也是國民的、當然不用多說、活動的實績、到是本文所要談的問題、以下、關聯這問題、施設、節目、聽戶三方面、扼要的具體的來說一說、

一、放送網的擴充

施設强化的第一步工作、就是放送網擴充的工作、也就是在地上增設放送局在空中增設電波的工作、滿洲天地之有放送局、約當一九二〇年美國初有放送局的五年後、一九二五年大連放送局出現了、以此爲嚆矢、一九二六年哈爾濱、二八年奉天、均設立了所謂的廣播電台、建國後、又有新京放送局的出現、這四大局於大同二年、均同時由電電來經營之後、由電電銳意經營之經過、至本年止除對前四局、加以擴充整備外、并先後在安東、營口、承德、佳木斯、延吉、富錦、牡丹江、齊齊哈爾、海拉爾、黑河、通化、錦州等十四都市設立放送局、加以前四局、共有十六局之多、十六局所具有的空中線電力、爲一五八基羅三三瓦特、所發射的電波、計有長波一、放送波二四、短波二、合計則爲二七波長、放送局僅爲十六局、何以電波則有二七波長之多呢、解答這問題、不能不找出二重放送與海外放送這二種施設來、滿洲爲複合民族的國家、爲了使各民族均受到放送之惠、遂不能不於同一放送局內、設置發射日滿兩語別的二個電波、就是所說的二重放送施設了、

二重放送施設局、計有連、京、奉、哈、營、錦、安、齊、海拉爾等九局、還就有十八電波了、此外的放送局或爲日滿語混合局、或爲單一局、如牡丹江則爲日語單一局、富錦則爲滿語單一局

短波施設、主要是爲海外放送用的、一面爲應付國際情事的激變、一面爲宣揚我國的實情、於去年七月案開始了短波的海外放送指向地帶、是歐美南洋及極東等四方向在新京中央放送局內、設有二〇基羅短波放機二台、（未完）

德國航空隊員報告轟炸時由記錄員速記之情形

無線電　今日放送節目

一月九日（星期四）

午前

七、三〇（新京）國歌・建國體操・唱片

七、五〇（新京）格言・先哲故事　魏大中　唱片

八、三〇（新奉）氣象

八、三五（新京）清晨音樂　廣東音樂、1、漢宮春曉、鴛鴦戲水、2、泣長城、泥幹東風、3、橫磨劍、魚戲浪、4、狂歡、西湖返棹

一一、〇〇（哈爾濱）家庭講話　幾種常用的漢藥　哈爾濱漢醫研究會長　高仲山

午后

〇、三〇（新京）影戲　大登殿　協和影戲院

一、三〇（新京）政策時間　關於本年度警察行政之根本方針　治安部事務官　王元明

六、〇〇（齊齊哈爾）兒童時間　童話　象的腳印　齊齊哈爾市公立長庚國民學校教諭　崔惠英

六、二〇（新京）兒童新聞

六、五五（奉天）唱片

七、三〇（新京）國民時間　關於政府機構之改正　總務廳次長　谷次亨

七、四〇（新京）話劇、大地（第一回）大同劇團

八、三〇（新京）新聞解說

八、四〇（北京）演藝　七俠五義　金慶風

九、三〇（新京）評詞

一〇、三〇（新京）絲竹合奏、一、春來、二、太湖船、三、八譜、四、海清歌、五、萬年歡、六、蝴蝶穿花　新京音樂院滿洲樂部

第60局　引龍出水【紅先勝】

蕭法明　日披譜

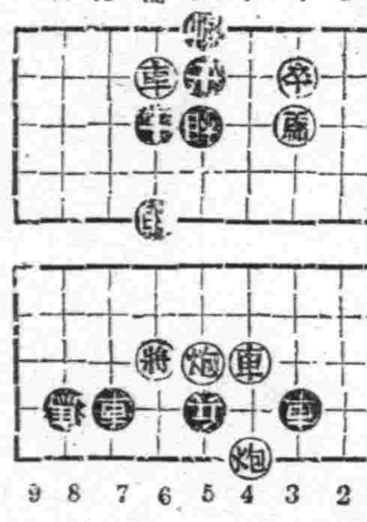

△用兵最精著法

卒八平七、馬一進二、卒七進一、砲九進一、卒五進三、卒七進一、

帥四平五、帥六退一、士四進五、士五退四、帥六平五、

車九平五、砲九進三、馬二退三、馬三進五、馬六退七、

帥五平六、士五進六、帥六退一、帥六進一、象三進五、

淋疾

最新化學療法劑

丹毒　敗血性疾患

五淋白濁　只以內服　立即痊愈　一瓶斷根　克奏神効

（文獻樣品函索即寄）

特靈伯爾之出現、咸推賞爲可比於六〇六號之大發見、蓋至今殆無特效藥之丹毒、敗血症、產褥熱以及化膿性諸疾患亦確實奏效、一兩日內即迅速下熱、使患者有起死回生之感、誠奏效如神故也。又對於難治之淋疾、內服後兩三日、尿即清澄病症漸痊愈、決非一般他藥所能及。且對於腎盂炎、膀胱炎、化膿性淋巴腺炎、口峽炎、扁桃腺炎、肺炎等、效力可驚、無與論比。

特靈伯爾

テラポール

包裝

錠劑（〇・三瓦）二〇片　一〇〇片　五〇〇片

末劑　二五瓦　一〇〇瓦　五〇〇瓦

注射劑（五%二竓）五支裝　一〇支裝　五〇支裝

一次一－二片　一日三次食後服用

第一製藥株式會社

本社　東京市日本橋區江戶橋三丁目　支店　大阪市東區道修町二丁目

亨得利

專售高尚鐘表眼鏡

奉天城內中街

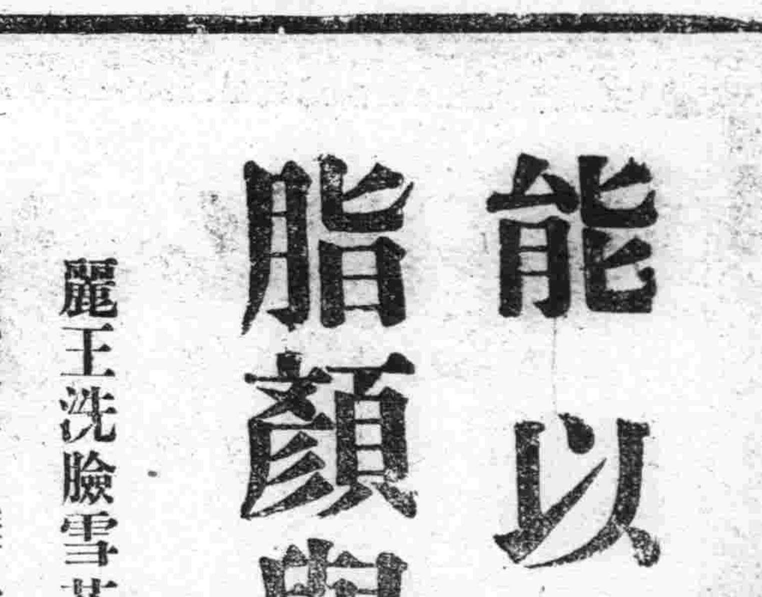

惟利時鐘表店

奉天市中街

新開幕　眼鏡　鐘表　美觀　準確

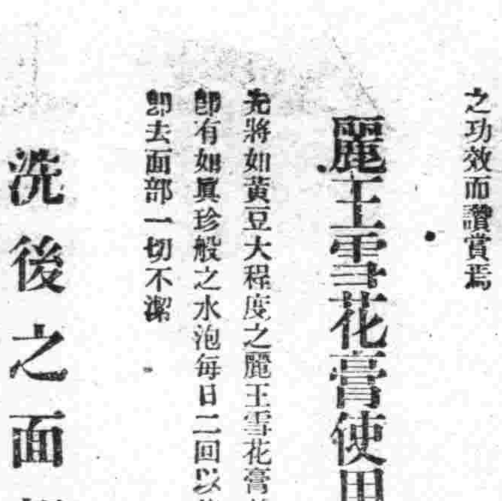

張四維廣告社作　奉天市鼓樓南

專門風寒救急膏藥

貼上三日無效退錢

漢醫王潤川膏藥店啟

新式拐杖　堅固耐久

骨折脫臼傷筋充血　消炎活血止疼散腫

止疼散　跌筋散　正骨丹

跌打損傷

經驗接骨　手術接骱

現場救急　隨時出診

漢醫　賈頤卿藥房

奉天市電車路菜一商場西

能以治愈脂顏與疙疸

麗王洗臉雪花膏功効

專治面部脂肪過多　黑斑　粉刺其他化裝不能出去爲我人所嫌惱但麗王雪花膏能除去並可急速變爲白嫩艷麗凡試用麗王雪花膏一次無不口稱麗王雪花膏之功效而讚賞焉

麗王雪花膏使用極簡便

先將如黃豆大程度之麗王雪花膏放在手中用水化開即有如真珍般之水泡每日二回以後繼續用是水洗臉卽去面部一切不潔

洗後之面部變成艷麗之肌膚

麗王洗臉雪花膏內含有舊時之漂白力殺菌力及著名之硫黃並有克羅易得等多種成份故面部之粉刺雀斑黑色及其他等症均可去除而變成極美麗之肌膚

「麗王洗臉雪花膏」代售處

「麗王洗臉雪花膏」於滿洲洗淨組合賣店及有名藥店、百貨店、化粧品店、均有代售倘遇貨物售罄時節、若直接向本舖定購更表歡迎、定必速寄上。

面色粗黑須用　疙疸須用　脂肪須用　酒糟鼻用

本舖　株式會社　レオン商會　東京市神田區小川町（振替口座東京八八一番）

麗王洗臉雪花膏

レオン洗顏クリーム

本報徵文　文藝

歎

（一）

前篇　第一章

柯炬作　楊柴畫

韓傑由公寓堂灰白的四層樓房邁出來，停在門燈下看一看腕上的手錶，時針正指在十點上，

他聽着自己的脚步落在石砌路上的音響，起始孤獨的走向旅舍去的道，胸裡彷彿仍然抑塞着一股悶熱和混濁的氣息，於是他迎着輕爽的夜風，不禁作了幾次深重的呼吸。

春天的夜裡，畢竟短促得使人匆匆的去尋他們的睡眠，都市的燈火雖然才熄了不久，街上却意外的靜謐，並且寂寞。

街燈光暈亮着尋錯絲下露出來的面龐，瘦削的兩頰，深陷着的眸子和閃動着的失神的目光，眼眉的接近處，已然印下了幾條深裂的皺紋，從憔悴裡更透出來一層憂鬱。

他看看映在石路上的影子，隨着路燈的距離轉變着，濃重，淡摸，消失，一條條的丟向後面去，由他不耐煩的心境，更加緊了他的步子，從寬落裡他體會到悲哀了，而且嘗悲哀並不是暫刻的，好久以前就播種在他的生活裡，今晚却又作一次突然的再現。

過去了一段路程，身上覺得濕潤潤的，額部的汗滴，沿着眼角流下來了，他又移步着，掏出手帕來拭着臉偶而望一望天空，雲霧遮住了星星，只有遠處鮮紅的電飾，無聊的閃動着，一切都沈睡了，發着同諧的喘息睡着了，在這死寂的夜裡，他心上不自然的蒙上了黯澹，他知道他在走路，但是走到那裡去呵，旅舍嗎，生活的樊籠，陰鬱的四圍嘈雜着紛紛的諧調，那裡沒有希望，也不會有光明，故鄉嗎，遙遠的隨着黃河的泛濫，只賸下了一片荒蕪的土地山岩，川流也都改了往昔的形態吧，依照家裡的來信，要他安心在這裡做下事去，不要惦念家吧，那已經不是舊日的家了，他的心由黯澹起了一陣恐慌，他覺得支持着他的身體的基石一節節的由虛空而粉碎了，他將往下降沉，沉到不知底的洞窟裡去，他已然沒有路可走，而且即使有路，那路的終點，只有死滅和虛無，一點希望也沒有，一點光亮也沒有。

他幾乎沒有勇氣再走下去了，步子是那樣遲緩到拖動在宵分的街頭，他曾望一下街口的指標，知道距離旅舍還有二里路的行程，他本想登一輛馬車，即便是人力車也可以，給他一個短時間的休息，但是，夜里的街上竟找不到一條人影。

他疲憊的行進着，兩手揮在褲兜裡，額角浸出一層冷汗，街燈下描劃着他佝僂的身軀，他想自己似乎很老了，而且衰弱了，沒有了未來也沒有了現在，那過去的又只是平凡的一頁記錄呵，這樣悲哀的心境透了他的靈魂，他抽搐一下喉塞住了，

新體制下的社會和社會教育

民生部文化科　劉貴德

（續）

人民娛樂的設施，在新體制下，似乎是不必要的東西，所以有人主張全部廢止，但爲其效能上着想，娛樂不祇是消極的消遣，乃是增進工作能率的一種積極教育，譬如人民在工作之餘倦怠的時候，加以娛樂，頓時就可以復了精神，覺着非常的高興，工作的進度，反倒增加起來，所以娛樂，確不是消磨光陰，頗有存在的理由，若一旦廢止，立時就要發生種種弊害，社會裡就要感到精神上的痛苦，所以將來的娛樂，除去一部最奢侈的設施外，其餘大概仍舊要生存在，或者還要振興起來，無論戲園電影院，茶社，放送等娛樂，都可以利用，使之宣傳與指導，藉以促進全國國民一齊發動，與政府表裡一體，以達到下意上達的實績，那才是新體制的本意，

歷來的街村居民，都是過着個人的利己的街村民生活，實在是不合理的事情，社會教育機關，應當矯正，凡屬民衆教育館，講演所，以及其他娛樂機關，都要隨時宣傳，提倡以『鄰保協和至市一家』爲目標的國民組織，使市民或街村民宛然如一家族，感情和睦，互負責任以自治的形式，謀市或街村的福利更進而爲國家謀福利，實施的起始，由小範圍作起，個人對於附近的鄰人，都要發之積極連絡，互相維繫，以雍雍穆穆的感情孜孜矻矻的精神，向遠處此偉大的目標邁進，那才是社會教育的功效，（未完）

教育

儒家之人格教育論

梁瑞甫

不仁居仁由義，謂之自棄也，仁人之安宅也，義人之正路也，』此言仁爲立身之本，準此而行，則可以爲仁人矣，若內聖外王之道，無非將此仁心以發揮致用耳，故其首章見梁惠王即曰，『王何必曰利，亦有仁義而已矣，』然此仁德之心並非徐得，係生而有之，故曰『惻隱之心，仁之端也』，至其教育與修養之道，唯擴大此仁德之心而已，蓋仁德之心如能擴大，則人格隨之完成，王道隨之實現焉，至其所謂仁究係何物，即不忍人之心也，孟子曰，『人皆有不忍人之心，先王有不忍人之心，斯有不忍人之政矣，以不忍人之心，行不忍人之政，天下可運諸掌，』又曰，『天子不仁，不保四海，諸侯不仁，不保社稷，卿大夫不仁，不保宗廟，士庶人不仁，不保四體，』所謂教育者，孟子以爲唯使人培養此仁心發揮此仁德而已，舍此則立身之道無由也，或爲天子，或爲諸侯，或爲卿大夫，或爲庶人，皆將爲天下所共棄矣！因凡人俱有愛人之心，所謂教養仁人者，即發此愛人之心謂也，故孟子曰，『仁者以其所愛及其所不愛，不仁者以其所不愛及其所愛，』如果每人都將此愛人之心，盡於極致而表現之，則皆爲仁人矣，教育擴以完成其任務矣，後數代而至荀子，其論仁人，則與孟子即稍有不同焉，其效儒篇中，雖亦云，『先王之道，仁之隆也，』然彼認爲人性本惡，並無善端，仁德之備，俱係由後天的積修積累而得，故對於仁德於培養不忍之人心，則不甚重視矣！因荀子心目中之仁人與一般君子無異，非十二子篇中，彼云，『今夫仁人也，將何務哉？上則法舜禹之制，下則法仲尼子弓之義，以務息十二子之說，』斯亦荀子劃分人格修養之三階段中，不列仁人之由也，

除仁人外，儒家人格教育之最低標準，是爲君子，低於君子者，則爲小人，士林所不齒矣，故君子之人格，乃儒者教人與修己之必備者，缺此，則不得列入儒林矣，論語云，『君子上達，小人下達』，此言一其志而向上者，則爲君子，捨之即墮入小人之境焉，又曰，『君子懷德，小人懷土，君子懷刑，小人懷惠』，又曰，『君子有三畏，畏天命，畏大人，畏聖人之言，小人不知天命，而不畏也，狎大人，侮聖人之言』，此皆以君子與小對稱，而言君子者能存德畏刑恭守聖人之道者也，士人雖不得爲聖人，則可爲仁人，如不能爲仁人，必須爲君子，否則，流入小人界矣，故君子者，乃士人最低之實踐人格也，至孟子之言君子，則有時指在位者，有時指其有一般修養之士人，有時竟與仁人相同，如孟子曰，『君子不可以其所養者害人，二三子何患乎無君？吾將去之，』又曰，『無君子莫治野人，無野人莫養君子，』此處之君子，係指在位者而言也，又如孟子曰，『無處而餽之，是貨之也，焉有君子而可以貨取乎』？又曰，『君子深造之以道，欲其自得之也，自得之則居之安，居之安則資之深，資之深則左右逢其原，故君子欲其自得之也』，又曰，『人之所以異於禽獸者幾希！庶民去之，君子存之』，凡此之所謂君子，皆指有志向善努力修養以圖完成其人格者，孟子曰『君子之所以異於人者，以其存心也，君子以仁存心，以禮存心』又曰『三子者，不同道其趨一也，一者何也？曰仁也，君子亦仁而已矣，何必同』此乃君子之同於仁人者，孟子曰，『君子之所以教者五，有如時雨化之者，有成德者，有達財者，有答問者，有私淑艾者，此五者君子之所以教也』，此處君子之教亦即聖人之教也，其方法雖有不同，而欲人人皆成爲君子則一也，又曰，『夫君子所過者化，所存者神，上下與天下同流，豈曰小補之哉』，然『大而化之之謂聖』，君子與聖人之人格，有時不盡同，有時亦可一致，蓋人格之發展，起於爲士，終乎爲聖，至君子之德，則由一般士人，到最高之聖者，皆可兼而有之，孟子謂君子之與聖人同者，以其皆存仁義之心也而荀子論君子與聖人同者，以其皆由化性起僞本於修養也，然修養之程度，則君子常不如聖人，修身篇曰，『爲好法而行，士也，篤信而體君子也，齊明而不竭聖人也』，言君子以篤信爲重，雖不至齊明聖哲，亦可以爲君子，又曰『君子之求利也略，其遠害也早，其避辱也懼，其道理也勇，君子貧窮而至廣，富貴而體恭安燕而血氣不惰，勞倦而容貌不枯，怒不過奪，喜不過予』此言君子之德，能以公義勝私利，並指明其修德立身方法，予人以可循之途徑

（嘆息）

馬雲超

無聲息的喉嚨。
嚥出一個疲乏的欠呵。。
原是昨宵肉的代價呵。。
雖是青春的聲息。
而思想的禁。
劃進了母親的皺紋里。。
於是祗有悲哀的嘆息。。
『雖說爲的安排生計。
但。全裸的忍受。
無禁的摸索。
害羞的本能。
幾次喚我穿衣逃逸。
口邊却飄來慾惑的笑語
送去了惠我的顧主。
投在母親的懷里。
悲慘著昨夜的遭遇。
幾元銀幣。
換來母親的淚。
縱然嘆息運命的不濟。
還是冲不去夜的襲擊。

獻給青年

（續）（溫永江）

關於青年應當修養的事很多。不勝枚舉。况且就是完全的舉出來。也未必合諸位的需要。這是因爲各人的性格。以及各人需要培養的德性不同。有的需此而不需彼。有的需彼而不需此。總而言之。就請諸位修養個人的缺點吧所以在此作個結束。但在這非常時局下。諸位也能夠明瞭青年的責任重大。雖然是怎麼說。要不去實踐。也是無濟於事。那就只待着有心的人了！努力潛修吧。青年！青年！少說多做是青年人的本分！希望有志的青年勵行吧！特揭示二三格言如左。

（1）人生在世。若不能留名。反不如不生在世間爲妙。（拿破崙）

（2）青年做事。要從遠處。大處。高處。着想從近處。小處。低處下手。

（3）青年要立志做大事。不要立志做大官。

（4）我自始至今。把世界負在我的肩膀上。這是一種業。不容我受疲乏的（拿破崙）

（5）不待機會。須自造機會。

（6）登高必自卑。行遠必自邇。（古書）

（7）把天賦的才能集中在一處最有效力。

（8）只有能節慾的人才能充分發揮他的才能（愛迪生）

（9）若能一心投誠的做去。雖鼠也能咬壞鐵箱（富蘭克林）

（10）努力萬能（諺）

（11）青年服務要利居衆後。責在人先。

（一九四〇、五、二八寫於新民國高）

健康訓練

小禹

健康訓練爲兒童訓練中之基礎。較智力。德性諸訓練尤爲重要。兒童之讀書寫字猶可等待。惟獨他們發育和健康。却一時一刻也不能忽略。如果只有知識而沒有健康。雖有知識恐也不能應用。所以寧願兒童少讀幾篇書。少寫幾篇字。而須加意其身體之發育。陶冶其精神。使其體位向上。所謂『健康第一。讀書第二』的口號。該普遍於兒童的訓練上。

一般人的疾病。多半是因爲幼年期中的營養不良。體中的抵抗力減少。而白喉。結核。傷寒。百日咳。等病菌。亦隨之侵入。所以在兒童期中的營養。最爲重要。如果營養適宜。病菌自然沒有發作的機會了。

欲保持兒童的健康。必須要有相當的戶外運動。但最有益的運動。要首推柔軟運動。至於激烈的比賽運動。不但不能增加身體的健康。反而對於心肺內臟。發出一種不好的影響。

此外兒童的姿勢。務須時時指示。胸部宜向前挺。肩膀宜向後與身體直角。頸部豎立。腹部亦須極力向內握持。這樣的身架。極易於胸膛的擴大。背部及腹部的筋肉因此益加有力。身體各系既各得所宜。將來不難成一個壯而秀麗的個體。體質發育既能完全。身體自然也健康了。

身體既健康。工作率高。生活自然能夠豐富起來。這乃爲健康訓練之核心。本來。體格不健全的國民。決對造不出頭等的國家。一個國家興亡的責任。也完全擔負在後代國民的體質健康上。所以在『國民體質向上』的口號下。去實行於現代的國民教育中。

——十一。廿九燈下——

痰喘咳嗽　一服除根

本藥當治無論如何難症之痰喘咳嗽，亦必使其除根，誠名藥也，原料係以高貴藥材所配製，基於學理，以東西兩洋醫術之最高技術，而精製綜合之藥也。故不特苦於長年慢性痰喘咳嗽等病者，服之自奏神效，即急性之目下患病中者，祈購買服用一服，立刻便可除根，使咽喉轉佳，其樂陶陶，而本藥治療時，決無變成肺炎，肋膜炎，肺結核等惡症之虞，是以博得佳譽。

注册商標

龍角散

龍角散既爲純優良藥質之配劑故雖少量亦奏効果且香味尤非常爽快故雖病人幼童嫌藥之人亦極樂服用也

患左列病狀者，即祈服用之

龍角散適應病症

（痰咳）	凡頑痰不化咳逆不止之人
（痰喘）	凡痰咳塞喉呼吸困難之人
（頻咳）	凡咳嗽頻發不能安眠之人
（流感）	凡因流行感冒患咳症之人
（肺癆）	凡肺患癆症咳嗽無力之人
（帶血）	凡痰有臭氣時帶血膿之人
（失音）	凡聲音嘎啞咽燥喉痛之人
（老人）	凡老衰或病後之虛勞咳嗽
（小兒）	凡小兒之痰咳及麻疹咳嗽

又其他呼吸器官疾患之痰咳嗽，亦能巧妙根治，無論如何之難症，若能繼續服用一二星期，必能痊癒，而享健康者之幸福云。

價目　四日分三十錢　八日分五十錢　十八日分一圓　四十日分二圓　六十五日分三圓

總舖　株式會社　藤井得三郎商店　東京市神田區豐島町

全國藥房均有出售

胃病良藥　諾餌妙散片

ノルモザン

小病不治　必成大患

早晨夜間空腹時之胃痛、食後胸內痞塞、嘔酸噯氣、溜飲等症、乃胃酸過多症之必有症狀、在神經質之人或青年婦女每多患之、考其原因、要皆精神過勞、或煙酒過度、或驚懼憂鬱或咀嚼不全等之所致也。

胃酸過多症、乃慢性疾患之一、此病初時症狀不重、一般人每多輕忽小視、然而積日既久、胃壁因過剩胃酸之不絕刺戟、往々漸次糜爛而形成潰瘍、或且馴致穿孔因而狂吐血液、危急生命、甚或發生胃癌、卒歸不治、可知初雖小症、實即往後之大患也。

諾餌妙散片是以硅酸鋁爲主劾分之胃藥、能收斂胃腺、抑制胃液分泌、中和胃酸、除去刺戟疼痛、一方面又能掩蔽胃內全面粘膜以保護胃壁、故爲胃病最新而最合理之治療劑。

包裝　大粒 [illegible]　小粒 [illegible]

總發行　株式會社　武田長兵衛商店　日本大阪市東區道修町

滿洲總發行　滿洲武田藥品株式會社　奉天市大和區春日町

41.5.16

盛京時報
晨刊
光緒卅二年（明治卅九年）創刊
盛京時報社

要買一切物品請去 三中井

時論

新階段的中日兩國（一）

（長岡克曉）

國民政府由於新與日滿兩國結成正式的國際關係。劃定了一個階段。民國二十七年年底。汪精衛氏發起了新政治運動。離開重慶。走出提倡和平建國。然而這個運動。是有打開盤根錯節的局面的必要的。經過了一年三個月。才以還都南京的形式。組織了政府。在這上。汪氏一派的運動。劃定了一個階段。以來。又經過了八個月。由於這次與日滿兩國的新關係。又劃定了第二個階段。這樣看來。國民政府的發展。實在是令人醒目的。雖然令人醒目是不錯的。然而以汪氏一派的目標看來。直到今日的政治運動的進展。還不足以說是有了什麼偉大的發展。汪氏一派的政治目標。是更高遠的。建設新中國才是那運動的目標。現在應該還是。現在的目標。也應該仍是在這一點。並且這是不止於全面和平的實現的。那廣大的地域。化成了戰場。國民的多數。蒙受了戰禍。而四散流離。失去衣食的。恐怕也沒有不在數千萬人。就是沒有失去衣食的。也有不在經濟上受了大打擊的。這些不只於個人被害。國家經濟。國民經濟所受的損害。也實在是很大的。正在萌芽生長中的民族資本是崩壞了。正在走入近代化的產業。差不多也全被破壞了。即或實現了全面的和平。要想恢復原狀。決不是容易的事。汪氏一派應該是以恢復原狀爲目標的。然而。就是恢復了原狀。也不會就滿足了。並且也不能就滿足的。在事變前的中國。還有許多地方。沒有達到國際上的水準。在中國還有許多租界。列國一向在享受着領事裁判權。中國並沒有脫離了孫文所說的次殖民地的桎梏。事變前的南京政府由於與英美關係的進展。甚至於有着深入於這種次殖民地的情勢的傾向。這樣。如果僅僅恢復了事變以前的原狀。汪氏決不能公然說是作到了孫文氏的遺囑。新中國的建設。也就是課與汪氏一派的大負擔。這種負擔。不但是孫文以往沒有十分考慮的。並且也沒有樹立了什麼具體的計劃。這就是對應於世界的新情勢。必須與日本協力。在政治上。經濟上結成一個强而有力的協同體。這對於汪氏一派。對於國民黨。對於全中國。完全是重新課與了的一個使命。孫文曾說過關於與日本提携的話。然而世界的政治經濟狀勢的集團化。是孫文歿後發生的事。根基於此的中日提携論。也不是在孫文生前所能有的。這在南京政府似乎已經有了極大的明察。在中日新條約上也表明着這種決意。在其基本條約的第六條上。已經規定着兩國的經濟關係。關於開發華北蒙疆的地下資源。約定了中日協力。關於在其他地域的地下資源的利用。也供與日本便宜。並且約定了廣大範圍的一般物資需給的合理化。實在是約定了廣大範圍的經濟上的協力。這在孫文的建國大綱上。也是沒有預想得到的。新國民政府的使命。對內對外。不能不說是重大的。想到新國民政府將來這些大事業的時候。中國之由於新條約的締結。重新登上國際的舞臺。走向大事業的這一個階段。是值得慶祝的。然而同時必須更進一步去堅定那重大的決心。這事業的前途。決不是容易的。我們與汪氏一派同樣地相信將來的成功。然而因爲使命過於重大了。當局者恐怕也許會有着一種悲壯的觀感吧。我們對於那種決心。是不得不感佩的。

期圓滑遂行經濟政策 新設經濟諮問機關

（經濟諮問）內定吉野滿業副總裁

新年度乃完遂第一次產業五年計畫之最終年度、並爲決定第二次計畫方向之基礎於此年度、圓滑遂行諸經濟政策、爲重大課題、頗値重視、政府有鑑及此決定於政府內新設經濟政策諮問機關之經濟顧問、以官界民間最有能之士、期經濟政策之萬全、新設經濟顧問之地位、不列官制、爲完成政府重要經濟政策上諮問的使命之機關、其數爲二人或三人、以取少數精銳、當能急早實現、其中之一、似已內定爲現滿洲重工業副總裁吉野信次氏、當此完遂產業計畫、圓滑進行統治經濟政治諸重要課題多如山積之時期、新機關之設置、極堪注目云、

煤炭增產五年計畫

第二次三月移交企劃處

我國之煤增產計畫、爲第一次產業五年計畫重點部門、節節進行中、以八年度終了第一次計畫、於明九年度以後、煤之需要、以前此決定之日滿鐵鋼增產十年計畫以及國內諸產業之進展爲主軸、存愈益增加之要求、滿洲國煤增產計畫之續行、已被要求爲不可缺之條件、政府爲對處該要求、定於九年度以後之五年、謀煤之增產、去年末以經濟部爲中心、於民生部、滿煤、滿鐵、電業、日滿商事等各關係機關密切連絡之下、首先對爲增產基礎條件之勞力輸送力、電力、需要及採掘等各部門、由以上各機關爲各部門担當幹事機關、進行調查之結果、因此等調查已略見終了、自客臘以來、開各機關關係者之磋商會數次、參照各部門、一再審議、目下估計於本月末以前製竣第二次增產計畫之原案、於原案製竣後、次第於經濟部審議、三月末移交企畫處、進所檢討、該增產計畫之策定、於策定日滿兩國今後產業開發計畫、有重大影響、實莫大期待云、

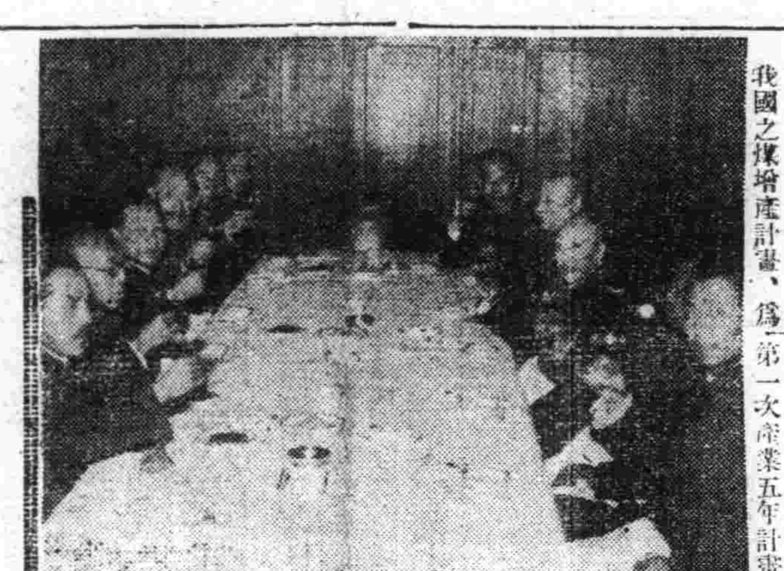

本年首次國務會議

本年度最初國務院會議、自八日午後一時、在總理官邸舉行、

【寫眞】會議終後、張總理以下各大臣乾盃、

安南報告記（上）

安南解放獨立運動

必須淸算舊態建設新文化

黑潮流瀉　安南與日本、古有契結、固非僅遺跡傳說也、吾人觀諸安南康保嘉家屋之建築、風俗習慣之演傳與安南人之骨格風貌、疑其殆與日本同出一源、關於安南人人種之源泉、歷分種種學說、然而似乎總無定論、或來謂自中國、或謂出於法國、拘執並由之文獻、目光僅注及紙面、倘以新的歷史眼光權度之、或若安南人爲日本人殘餘之一部、印度支那即日本、亦未可知、如事屬可徵、則日本當然須再建此國、負有指導安南人及諸種土人之歷史的責務、但安南人中、並非徹底全無民族的自覺者此殆安南當局所引爲痛心疾首者、如老台教徒問題、即其一例、據法方說明、安南下級官吏、有名婆文忠者、異想天開、思由別途、以圖富貴、遂卸職於一九二七年、倡興淫祠邪教、頗受擁戴、據聞其宗旨則取孔子、老子釋迦、基督等精髓、更創定所謂考台者、謂其能支配森羅萬象、苟信奉之、則安南人、可自白人之桎梏解放、創造自己天國、乃一種獨立運動、政治之宗教是也、從而可日爲安南獨立運動宗教之擬裝、積年苦於法國壓政之下之安南人、敢然集會奉此、二三年後、信徒遽增六十萬、本營在交趾支那之太寧、大勢可支配安南全林、安南當局、倉皇狼狽、彈壓禁止、其後、表面上一時衰敗、實地則根本深滋地下矣、一九三四年、教祖死、同官吏出身潘高希達克就第二代教祖以迄現在、最近法國凋落、益以得力日本軍之進駐、勢力又告恢復、在交趾支那台達地方密陶宛倫等處、成立强大之支部、信徒不下四五十萬、更將逐日增加、至其行動、僅不過襲擊法人及反抗安南政府運動而已、捨此以外、弗加危害、自與泰國發生事件以後、

南安當局　愈益神經過敏、竟不惜出動對泰國行動而集結之軍隊挾有飛行機機關槍、小槍、及其他凡有軍械由空河陸三方面、從事誓死的彈壓、甚至之予調查推究、良莠弗分、大肆殺戮、估計犧牲者已不下千名、最耐人尋味者、考台教中、時混入法蘭西人、有時其係共產黨員也、思晉身教內、爲之利用者、近時亦有達戈黎派潛入集動之說、總之、內幕複重離奇、極盡狡詐陰謀之能事、考臺放之發端在彼、其所以能獲得今日之力、乃安南人心、潛有解於與獨立熱望、只要有機可趁、便可實現、此堪謂爲實例、

此考臺教　之能發展至政治運動、一不外爲團繞於安南之種種勢力如法、日、泰、英、美國各力之均衡、蓋考臺若僅爲安南人、不能無何事故、所以能如今日之大、爲主亦在於乘安南情勢、即世界政局變化之之際、因安南當局雖不壓制、而頗受强力之外壓故耳、

所謂安南人之暴動獨立運動、固不爲考台、倘有其他多數、惟以本願出力者、只有考台、原來交趾支那之安南人、在安南人中、爲最好戰鬥之漂悍者、又安南中最肥沃之豐庫湄公河之地帶、緊以制安南死命之安南人之運命、故此必謂爲交趾支那平野之問題、

△河內市街之安南土人街▽

安南部會　雖小、然頗壯麗、蓋所謂法蘭西人之人種、無論如何情形、以享樂爲第一、故河內、海防、猶耶、西貢、佩嫩潘等都會、大街路樹與鋪裝道路及法國風之住宅、整然有序、到處不見有如中國街道之污穢、彼華僑之街薰倫（人口三萬）雖爲中國街、亦具可感心之整潔、無論何街何村、凡屬法人居處、享樂生活上之化粧品乃至葡萄酒、莫不豐富、皆爲法國商品消售與大業、故法人年收五六千帕是特爾垂手可得、平均法人之收入、概可達七千帕是特爾、安南人大學出身者寥寥、稱爲資格高尚者、月薪只爲五、六帕斯特爾、於是適於法人而建設之都市、伸展於國內到處之平坦鋪裝之汽車道路、關此於我等將來安南建設上、如何處理、乃一問題、

河內、西貢皆爲濟濟人口十萬、廿萬之都市、不過爲日本之二、三流之市街、一方據飛行機俯覽、但見一片濕地、今人以爲人皆居於沼地上、而於此正中建設沙漠中之休息地、逃避惡疫與極度不順氣候之法人、由此可推察其樂於對荒僻植民地生活之努力、因此於遙遠之瘴癘地生活、容許享樂、否則無建身於建設之決心、是此問題在於可否容許其繼續無限搾取土人、

於此法國人與日本人之立場不同、我等無意識使用共存共榮之言詞、然在日本人、決不能施以如此無理慘虐之搾取壓政、

法國人與安南人、乃世界上最不同等之人、如軍隊、安南人月俸四十帕斯特爾、法國人則爲四百帕斯特爾、彼等並不足爲奇、蓋彼等之觀念早已麻痺而成固定之方式、

歐洲大戰　以來與法易、估輪出入半分以上、今因交通杜絕、於安南之法人生活物資、急趨向缺乏、僅實法國商品與輸入商品之法人商店、商品逐月減少、而法人食桌不可或無之葡萄酒、主要之小麥粉、似亦僅存今後一兩月之食份、可嘆法人與我等皆如安南人同樣顏色、蓋粗信食面包、飲葡萄酒、方能得類似白人之顏色、而各方之法船滿載商品到來之消息、亦相信無期、如期經過三個月、經過半年、何處亦愈無輸入、待物資向盡時、彼等法人、不論欲否、必責强制革命生活、如是爲永年搾取安南爪牙之四萬法人、與附屬於此之混血兒、及其他法國的安南人之軍命判定之日已不遠矣、

當此情形下、日本人取如何生活態度、如何淸算法人遺留之沒落的文化遺產、如何建設新文化、如何指導鞭撻安息惰趨勢之安南人而組織新政治與經濟、我等若不自今日起充分考慮、而規定着實實行之計畫、則當急廻轉之時勢、徒於混亂中、返復焦燥之失敗而已、

晚晨刊共三大張

向克服現下時艱邁進 官民時局懇談會

日各界代表參集舉行

【東京八日電】政府於再開第七十六議會之前、謀國內體制之整備强化、爲官民擧國一體向克服時艱邁進歷十四日至十七日之四日間、於首相官邸求貴衆兩院財界言論界各代表者之參集、經近衛首相以下全閣僚出席、關於現下國際情勢、及國內情形並昭和十六年度物動計畫、內容等詳細說明、關於打開時局、率直且具體的披瀝政府之所信、要求國民各層貫擧之協力、對此政府於八日發表如左之情報局總裁談、

情報局總裁談

現時我國內外之情勢、於本年更愈加重大、此際爲期關運突破此難局之一大躍進、必須國民全般進一步協力已不待言、故政府求貴衆兩院並各方有識者之參集、於十四、十五、十六、十七四日間、由近衛總理及陸海兩相親自說明關於國際情勢並國內情形之眞相等、對此、述政府之所信、作種種懇談、

已求各界參集

【又電】政府決自十四日起四日間擧行官民懇談會、努力擧國體制之强化、目下爲求參集、進行貴衆兩院、財界、言論界國民各界有識代表者之銓衡人選並日程之編成等諸般準備中、大體於一日對各界分別求參集、對關係事項、由所管大臣詳細說明、對民間側代表之質疑要望等、率直述現下之國情、以期官民無隔意交換意見云、

開懇談會意義

【又電】日本政府此次招集民間代表擧行懇談會、要望政民之間積極協力、並提示下列各項、

一、自三國同盟以來之重大國際情勢下、日本對中國事變之收拾及向確立東亞共榮圈之目標上邁進、不遺餘力、剗下民主主義國家、尤其美國、對日本之壓迫已完全露骨、隨歐洲戰爭之擴大、太平洋之波濤、險惡已極、故我國之對外情勢、已臨重大時期、

一、由新政治生活勢力之大政翼贊會所見、猶勢力仍不完全消盡、高呼再開之第七十六議會所謂形式上之『無黨翼贊議員』、事實上對翼贊會法的性格、選擧法改正、中小商工業等關係新體制諸問題、尙難樂觀、

一、其他方面、於舊臘經濟新體制確立要綱決定前後、財界一部方面對政府之施策、尙未達到全面諒解地步、民間應充分認識政府之企圖、故而要望民間側提供意見共擧官民一體化之實、舊臘政府部內之一部計畫、現議會長老及財界有力者之懇談會即對此代替設置者云、

協和會再出發

機構改革案近成立

定期開事務長會議

協和會中央本部、鑑於內外情勢之急迫、今日不論行政機關或協和會、皆不能脫開、現時局而個自發展、期精研行政對策、自協和會創立以來由於相當之奮進而擧收莫大之効果、更期副時局計、將進一層而飛躍進展、養會擧行工作員大會、擴充政治經濟之運營、會務機構之整備、廢止省本部、强化第一線、爲以實踐爲本位、另並統一國民組織此已與其他各方面、協議懇談、決議、其中重點對會務機構改革中之指導部强化、尤多相當論議其後經中央本部側各案、皆以機構改革案爲中心而加以愼重協議、其具體案最近即可成立發表、此預定於舊正之二十九、三十、三十一日三日擧行之全滿事務長會議席上決定、本事務長會議乃本年最初之會議協和會於此重大時局下邁上再出發途上、而歸還建國當初之精神上、其目標一、爲實踐二、復爲實踐三仍爲實踐尙與會務機構改革案關聯之各方面頗相當重視其動向云、

地力更生對策

近關係者參集協議

關於本年度以農產物增產爲中樞之地力更生對策之樹立、前此於興農部農產司起草協議中、今已大體集齊本年度之實施方策、故擬於本月十四日起、亘三日間、於公主嶺農事試驗場會議室、由興農部及各試驗場關係者出席、開地力更生對策協議會議、報告本年度之實績、並協議本年度實施對策、本年度地力更生對策之中心、大體如左、

一、自給肥料之增產堆肥廐肥土糞之改良、以綠肥爲中心、增樹增產對策、以南滿爲中心派遣指導員、並免費配給盧桑、青刈大豆、克羅巴等之綠肥種子、與畜產司協力、圖家畜之增產、畜舍之改良、堆肥廐肥之增產、土糞之改良、

一、指導部落之設置
謀地方更生諸對策之地方浸透、以各縣一單位爲目標、設置地力更生指導部落、提示以自給肥料及地力更生之模範、以期影響週圍部落、

一、肥料試驗圃事業之强化
全滿亦約有卄處施實、肥料試驗之設置中、對此再加檢討、以謀合理化、

日外交陣營刷新

勇退者進出民間

【東京八日電】以强化刷新外交陣營爲目標、松岡外相於就任後、旋即斷行之空前大異動大使公使級等多數外交官、一擧退出外交陣、此等明瞭國際經濟、時代、海外情形之勇退外交官中、多爲民間之重要借鏡、於新春成爲有力之話題、去年八月二十二日一齊受歸國命令、自任地撤回之堀內駐美大使以下大使及公使三名、加以總領事爲四十餘名、再加已歸國待命中之人數共達五十餘名、殆全部遞辭表、松岡外相當初異動之目標、置於如左二點、

一、本即應樞軸强化與新體制之必要、刷新外交陣之空氣、

一、使國際的知識豐富之外交經驗者、進出於其他方面、以收國民外交之實績、

於省內設幹旋委員會、謀外交官進出民間之結果、已決定吉田丹一郎氏（前馬尼剌總領事）爲南洋拓殖株式會社顧問、紫野弘氏、（前芝加哥總領事）爲日本經濟聯盟對美事業部長、天城篤治氏（前巴亞大使館參事官）爲日本泰晤士報編輯顧問等、更對其他三井、三菱、住友等諸會社節節進行商討云、

南京閱兵式

【南京八日電】於南京擧行之閱兵式、由西尾總司令官任檢閱官下、八日午前十時、於紫金山下擧行、除步兵、騎兵、砲兵、戰車、汽車隊等外、空軍亦參加、呈空前之威武堂皇氣象、十一時半閉式云、

泰機空襲巴拉台

【河內八日電】據情報稱、六日泰機十一架、空襲巴拉台、投下炸彈三十個、更對野戰、郵便局、以機關槍掃射、又於七日午後泰機九架轟炸東浦寨之史頓多林、地上部隊亦自薩邦那凱特北方及包亞坡攻擊數次、

遺失圖章聲明作廢
啓者敝號於康德五年從新改組更換字號潤洗源記染廠早已將前使用之潤洗染工廠鴨蛋形圖書作廢在櫃保存不料何時遺失嗣後無論落於何人之手發生一切事件概不承認恐未週知特此登報聲明
奉天市大北街二段一一二五潤洗源記染廠 經理人 馬洗塵啓

聲明遺失領收証作廢
逕啓者敝號不愼遺失〇〇七至一〇〇流貨款領收証一冊面皆蓋有鴨圓形圖章嗣後該領收証無論落於何人之手一概作廢紙並由康德八年一月一日起改用方形圖章認爲有效請交往家注意特此登報聲明
奉天鐵西區末廣町拾貳番地 同合祥經理 關福臣

父子脫離關係
啓者鄙人之子王者洪、寅、文、財、城、等六人業經教養成人均與娶妻生子不料近年以來俱不守父訓任意揮霍鄙人恐日後受連累之患於二月一日將該六人分出各立門戶父子已脫離關係倘該等在外向親友求借或有不正等事以及法律上之責任鄙人無關再鄙在樺甸七區會全棧有油坊一所舖墊俱全房十間廈五間以該產令者淸償還以前外債特此鄭重聲明
樺甸縣橫道河子和泰泉經理 王範五啓

房照借字聲明作廢
敝人金常有於康德七年五月一日借給魏景堯使去國幣七十二元借字一張並魏國欽名房照一張座落潘陽縣趙家溝村達連堡子街東至魏景舜西至官道南至道北至魏國昌在整理時以此申告因赴古城子辦事在途中將房照與借字一併遺失除向縣署聲請補發新照外並登報聲明勿論落於何人之手概作廢紙
聲明人 金常有

遺失地照聲明作廢
啓者因康德七年六月住室失火將東夾荒亥字二百五十號收價執票丟失計熟地二百畝生荒二百五畝東至二〇三西至二二〇南至二一六北至二一四拾得者作廢謹此聲明
住址雙遼縣胡家村腰窩好海屯 聲明人 楊清

丟失証明書聲明作廢
啓者敝會職員李雲濤因送副會長毛智育身份証明書二六二一號因乘電車不愼丟失日後無論落於何人之手一概無効特此聲明
奉天市北市場關帝廟內滿洲大同佛教會奉天省支會大和區分會啓

丟失第一回繳納金領收証及股票聲明作廢
啓者敝人在奉天紡紗廠領有股票三張原領名李寶圃（寶元）（保源）編字一八二號一八三號一八四號不愼將此股票三張及繳納金領收証一併丟失除向奉天紡紗廠聲明作廢補發外特此登報聲明無論落於何人之手概作無效
遼陽市襄平區東二道街 李正果謹啓

失照作廢
於民國七年買李廣華地三晌潘文閣二晌六浮多五畝二計六晌一畝二分坐落通遼五區大林站更名久大公司眼保卯字三二一號編作洪字基地照事變遺失除呈縣署補發新照外無論何人拾去概作無效
大林六合公經租處啓

股票印章丟失聲明
啓者敝屯會原有奉天紡紗廠紡字第四八五五號又四八五三號股票二張連同黃旗寨屯上頭屯公會入股印章一併丟失除向紡紗廠聲請補發新票外無論落於何人之手概作無效特啓
開原黃寨村上頭屯黃寨屯同啓

聲明作廢
啓者鄙有興泰號開出大北門由滿洲中央銀行兌付第四八四九四〇號支票壹張計國幣二千二百九十九圓八角八分未抽被人竊去除在該行掛失票外無論落與何人之手概作無效特此聲明
聲明人 天祥商店啓

息喘　百日咳之患者快方　免費奉贈
森本作市

令禁製賣奢侈品後 全市金店齊停業

刻正研究轉業・處分存銀中

由於一月一日施行奢侈品製造販賣禁止令、各業者之今後行動、尤其金銀細工業者之成行如何、頗值注目、而奉天市內七十五家金店、因禁止令施行後、即不能營業、已於十五日以來、一齊歇閉、對於禁止令之施行、示以深刻之反響、即現在有二百五十萬瓦之銀塊及銀細工品在庫品之七十五家金店、不但不能處置在庫品、且亦不能樹立轉業方策、現狀極爲困難、七日乃歷訪市警察局經濟保安科、商工公會、省公署、分別訴述其窘狀、並磋商今後之對策、緣該七十五家金店、乃爲事變前三千餘家金店所轉業而殘餘者、故現在有不能再轉業之情形、當局亦苦心考慮對策中、是以市警察局經濟保安科、先使關於一月一日現在之銀塊及銀製品在庫數量、於九日前呈報完畢、同時與商工公會連絡、通過省方、向經濟部交涉對此等業者如何考慮轉業對策、蓋此轉業對策問題、乃與七十五業者之生活有直接深刻關係之問題、故當局亦臨之以極愼重之態度、對之且深表同情、至於此等業者所有銀塊及銀製品之在庫數量、據目下估量、平均約有三萬五千瓦、關於此種處分方法、亦擬愼重考慮中、而業者側之希望、示以將在庫品賣與政府、以其代價充爲轉業資金之意向云、

健康促進運動 奉鐵舉辦滑雪狩獵大會

奉鐵局旅客課、爲冬季旅客積極的誘致策、作健康促進運動、兼以最近在鐵嶺開滑雪大會、並於營口及其他地開狩獵大會、目下編成種種具體案中、滑雪大會決在降雪後舉行云、

日陸軍募集 華語通譯官

【東京電】稱日陸軍此次決定募集於現地勤務之陸軍通譯官（華語）數十名、應募資格、爲有四年制專門學校中國語科卒業同等以上之學歷、年齡未滿四十歲之男子、希望者可於一月末以前將履歷書（特別關於中國語之經歷詳細記載）送交陸軍省補任課、考試日期及場所、於審查履歷書後通知適任者、合格者採用爲判任待遇以上之陸軍通譯官、月收百十元以上、供給服裝津貼旅費宿舍、在職期間通算於恩給年限云、

滿洲學童之歌 當選作者談話

『滿洲學童之歌』三等入選之重園氏（三四）、即現任滿鐵旅客課員、即以前民生部募集建國文藝一等當選歌『滿洲』及『北滿國境警備之歌』之作詞者、此次之滿洲學童之歌、乃氏集在新京奉天小學校執教鞭經驗之力作者、該氏謂、所謂兒童教育之經驗結果、乃爲充分强調明、强、正三點云、

州內國民學校 新制案已決定

【大連專電】自本年度新學期實行之國民學校新制、關東州對國民學校案、以在滿教務部案爲基礎、而檢討一切、並參酌關東州之特殊情勢、逐行對在滿教務部案提出一部修改之意見、最近已見決定教科書大部仍採用日本內地之教科書、其他理數、科學等教科書則採用適合關東州情勢之新教科書云、

州內與內地相呼應 結成聯盟體制

以興亞奉公爲主極力進行

【大連專電】關東州之新體制組織、舊翼贊會於州廳舉行、於組織準備委員會席上、曾決定大綱、於目下、與日本內地之大政翼贊會相呼應、參酌關東州之特殊情勢而結成關東州興亞奉公聯盟之名聯盟體制、將於一月末舉行結成式、州廳當局目下對人事及其他諸種準備、極力進行中、其中大損重人事、內並含白系俄人等各民族之職員、其結成式約於本月二十日前後舉行、於成立當時、決定選手正副總裁及會長云、

京市街諸議會 本年起廢止

【新京專電】新京特別市及市街之諸議會、根據與政府協和會表裡一體之根本方針、已自一月一日起廢止矣、

年末年始 滿鐵各線旅客 擁擠新紀錄

由年末至年始、滿鐵各線旅客如洪水破堤、異常擁擠、昨年末較前年末旅客增加三成八分、乘客數一入新年、更呈激增之勢、由一日至五日之五日內、乘客總數爲一百四十五萬一千人、一日平均三十萬人、二日竟達三十二萬人之記錄、由於旅客如洪水一般貨物收入則稍減、旅客收入達日較去年增四成五成左右、於廿八日收入爲八十二萬一千圓打破創業以來之最高記錄、另貨物之收入激增、二日爲五十萬五千圓、爲近年最低之數字、與同日之旅客收入六十萬圓之較減收十萬圓、平常貨物收入佔六、七成之滿鐵鐵道收入、正月竟出現未曾有之奇觀象云、

中央試驗所 開放研究室

滿鐵爲發展化學工業試驗研究計、遂決設置大連中央試驗所之開放研究室、使一般公衆得以利用之、自八日實施、凡希望使用此研究者、須以履歷書及官公署發行身分證明書及願書向該所提出、如得到使用許可時、每月須交納五十圓之使用料、其研究圖書之閱覽以及研究諸設備等、均得以自由使用、實爲化學躍進以大裨益云、

制定鐵道警護規範

任全滿鐵道警護之鐵道警護總隊總監部、對隊員公務執行諸規則、從來乃係應必要而臨時作成、公務種類別皆個自具規程網羅無、近決制定公務全面之鐵道警護總隊警護規範、文案已起草中、警護規範綱領及總則以下凡十六章三百七十六條、於完成鐵道警備、警察、愛路等三大目的上制定諸規則、總監部以此爲『警護隊之操典』使令全隊員視爲座右銘、並將以軍隊之操典同型程度之冊子以日滿兩文印刷向全體警員頒發云、

（龍門）拆除將竣事 小西邊門外面目一新

自奉天市公署在小西邊門落成以來、奉天市交通中心地帶、即移歸該處、每日自朝至夜、車馬輻輳、商販雲集、市當局因痛感該處之街道狹隘、近乃力事開拓擴充、除將電車路軌北移、並展寬該處馬路幅面外、並將富有歷史古蹟性之龍門＝小西邊門拆除、於門外更建築廣場式之圓形交道、以期交通輻輳及使觀瞻美化、現該龍門業已拆竣、只餘底座尙未拆竣、但不日即當面目一新云、

全滿第一 犯罪都市 要望市民協力 誓雪此汚名

被冠以『全滿第一犯罪都市』徽號之奉天市、所發生之事件、强盜傷害殺人之大事件、平均即每兩日必有一件、於今歲新正、甫經八日、檢討本年所發生之事件、即已造成殺人一件、强盜七件、（內檢舉三）之數字、再觀溯自去年年末（十月以後）以來之統計、僅登載於事件簿者、即有下例諸件、强盜四十二件（檢舉十）、傷害殺人十二件（檢舉八）、

此犯罪都市之徽號、必甘受之也、警察當局對此、頗向市民要望如下、於爲商工業都市、已作全滿第一發展之奉天市、所發生事件、固屬無法、而因地理關係、於本市且居往昔日流之匪賊多數、雖失於警察力之不足、然亦要望市民之注意、蓋警察線不備、事件發生後之處置、非常緩慢、尤其發生事件時、滿系方面報道遲緩、致搜查上非常不便、一年間所發生之事件、大部爲滿系、及其檢舉數少、皆與此有關也、於設立防犯協會之現在、市民之協力具濃化、非常歡喜、希警民一致、早日雪此犯罪都市之汚名云、

市內殘存三舞場 最近即歸消滅

關於乘自肅之波以本年三月末日爲期自解散之市內三舞場、其善後對策、目下由警察局及關係者側進行種種協議中、鑑於與四成五成入場客之減少倂行、舞女等已逐次轉向自力更生途上之現狀、最近三舞場已屆解散之日、從此遂閉其燈紅酒綠叢靈之幕云、

李大使行動

【東京八日電】李滿洲國大使於八日午後十時三十五分由東京出發、預定九日參拜伊勢神宮、參觀神都皇學館、十日參拜畝傍御陵、橿原神宮、十一日去大阪、十二日去京都、十三日參拜桃山御陵、十五日歸返東京云、

南洋諸島間 開始定期航空

據東京電稱、八月以來進行準備之以巴勞爲起點、連絡特拉克、西班、包納倍、耶爾等常夏諸島五千三百十籽之定期航空、自明九日開始、使用淺川則係西式四發大艇、浦波號、

迎建國十年紀念事業 籌編國都建設事業誌

國都建設、突飛猛進、國都建設局至今年已經創業九年矣、該局爲迎建國十年紀念事業、特發刊『國都建設事業誌』、預定經費四萬圓二年完成云、

司機免許試驗 日期地點決定

本年最初之汽車運轉者免許試驗、日期已決定如次、

△願書呈報日期 由二月十二日至十四日止、

△呈報地點 奉天省警務廳交通股、

△呈報方法 於市內者、本人須直接呈遞、市外者以文書寄送、

△試驗日期及地點 由二月十七日至二十日止、於奉天市馬路灣獨立守備隊後奉天省汽車運轉手試驗場、

△學科試驗日期及地點 二月二十一日午前九時（新）、二月二十二日午前九時（再）、市內大西關奉天省地方警察學校、尙詳情可詢問各警察署交通係云、

法院旁聽錄

同居兄弟得產難分（續） 小份子應享特有權 關東法院委鑑定習慣

第六、我滿洲國現時社會上之習慣、無論兄弟同居、夫婦度日、或因私產、或因受贈與繼承等事、率有『小份子』或『小股』特有私財、而族居主義、日漸衰衰、『同居無私財』之古訓、亦日行陳腐、已成過去之歷史矣、

第七、而某家家屬、果眞自借他人錢財、而置購產業、設當初曾與其家長等、協議明白彼此禍福與共、自應認爲夥產、若有家屬借錢置產時、並未通知家中、或其家長等、不甘担任危險、依法自應算作置產人、特有財產、自難混入夥產、而應由其他家屬、按股分析、惟斧斯種處置、乃係法律上、自然的解釋、而滿洲國社會上、實無斯種習慣、可資援用、

鑑定之理由、

第一、查處分私財、本係各人之自由、而特留份之保留、乃係强行法規之一種、設家長、或戶主、于生前時、而將其自有私財分別贈與長次兩兒、設無偏愛偏憎、而有意外侵越某男、特留份權利之行爲、其長次兩男、除可拋棄受贈權利外、自不應爭多論寡、否認其效力、

第二、其父果將其私財、分別給與長次兩男、（手續是否完備只是証據問題）如無侵害應繼人特留份之行爲、無論某男知與不知、依照右記處分私產、及强行法規各項說明、亦自應認有效、

第三、祖與父、果將其家私、分別贈授其子孫、（實行分居各立門戶、亦只係証據問題）如無侵奪某男特留份、不當行爲、藉令其某子孫、于事後狡猾不知、依照右記處分私財、及强行法規各種說明、亦自應認定其處分行爲爲有效、至于他房子孫特有財產、其祖其父、無處分之權、其弟其兄亦自無任何分勞之權利、核與其祖其父處分行爲、尤屬了無關連、

（說明）法律上所謂習慣者、（一）須社會上家家戶戶地確信那種習慣辦法、如同國家玉律金科、通行的法律一般（二）須家家戶戶、各就同一事項、而于較長期間內、均照某種類的慣行爲、而資解決、而其習慣、又確與公秩公益、毫無妨碍而後可、而關于右記、第一、第二、第三、各項解答、乃均係法律上、或條理上、所應爾者、并非社會上、有斯現成的舊例、有斯現行的習慣、可資羈絆、合併說明、

第四、某人與兄弟同居、曾以其自己勤勞、置有特有財產、而其兄弟、有無分受之權、依照我滿洲國社會情況、實無統一之習慣、可資援用、蓋滿洲國幅員遼闊、五方雜處、而蒙藏、而扈倫、而蒙古、而回回、溯自滿族統一中夏以前、滿洲全境民族種類、已極龐雜、彼此風俗習慣、各放異彩、兩兩不牟、迨滿族統一中夏而後、當以斯土、地曠人稀、又復竭力招徠、華北各色民族、而墾、而耕、開拓斯邦、祥發滿族、即淸室官制、又復嚴守南北、避籍政策、（即除滿族武弁外、滿洲官地官憲、悉以華中華南各色民族充之）華南華中各種民族、宦遊來斯、又復率不回歸、卒至南北種族混五雜揉、風俗習慣、亦復兩兩分歧、申言之、設向山東河北等省、客籍之人而談習慣、其所設者、謔爲山東河北各本籍之習慣、談向滿蒙或回族而談習慣、其所談者、又半爲各本族之習慣、並難以他種習慣、發言盈庭、莫中一是、即獨以山東河北、各省客籍民族而論、核其原籍家庭之組織、率皆其父母天年長明、與兄弟同居、其來此地營商者、終其身世、亦不肯迎其妻兒來此同居、（留侍父母）不但應將其逐歲所獲薪辛金、匯獻家庭、毫無私隱、即其在滿洲國、某商號、所獲身份、其子分家時、亦恒非經于分單之上、聽由兄弟孤分、而了無吝容、惟近時歐風東漸、聚族羣居制度、逐漸寖衰、兄弟分財辦法、亦逐漸計較錙銖、嗇重私著、而古義消失矣、故關于兄弟分家、能否分析、其弟其兄特有財產、我滿洲國社會上、實無統一之習慣、可資給陳也、

第五、査滿洲國社會上、所謂『小股小份者』俗名體已、即是法律上、特有財產、決不能算入夥產之中、聽由兄弟任意分析、義所謂、同居無私財者、蓋古昔聚族群居制度、極盛之時、決不許家屬特蓄財、無論商賈、而農、而以其他任何方法、均應視作夥有錢財、藉以維繫族制于不弊也、

第六、我滿洲國現時社會上、無論兄弟同居、或者夫妻度日、率有私蓄、不以爲嫌、而名其私蓄爲『小份子』、或叫『小股』、或又名之爲體已、而近時族制寖衰、關于同居無私財之古訓、已嫌極端陳腐、幾無歷史上之用語矣、

第七、語云、『借錢置地、三年交契』、設某家家屬、借錢置產、自屬下無祖當危險、設其家長輩、果甘禍福與共、自應視爲夥產、設其家屬、當時並未通知家中、或其家長等、不甘分任危險、自應視作置產人特有財產、決難聽由其他家屬、任意評論、分析、惟查斯種辦法、乃係法律上當然之解釋、而社會上實無斯種歷久通行之習慣可資採用矣

奉天和利號自轉車行 接兌營業共同聲明

爲聲明事永善堂等於康德六年七月十三日在奉天市小西門外北大街路東門牌十二號合資創設和利號自轉車行開業以來多蒙契厚賜顧營業狀況尙稱平平現因東夥意見不合永善堂等不欲前途於康德八年一月三日經中人說允情願將敝等所入和利號之錢股完全出兌於德順堂張郁馥名下繼續營業另立接兌契約雙方脫離合夥關係關於和利號對外發保事項並欠內欠外各項賬目以及將來營業盈餘虧損統歸德順堂張郁馥負責辦理與出兌人永善堂等毫無關係恐未週知特此聲明

出兌股份人 永善堂 永安堂 滿英堂 全順堂 譚宏德堂 劉儒厚 王俊河 朱賢記 純順堂 積德堂 英順堂 郝希紛 劉傑 郝田餘豐 張獻廷 張子嘉 陳馨山

接兌人 德順堂張郁馥

失照聲明

啓者左記敝先人領名地照於康德三年九月廿二日被紅匪焚燬除請寬甸縣公署補發新照外特此聲明作廢

名	照別	等則	畝數	坐落	東	西	南	北
楊吉發	契尾	一中早	七九七、〇	双山子村	本	姜希文	崗	道
〃	〃	〃	二〇四、〇	〃	張天永	本	崗	道
楊德春	大照	〃	六、〇〇	〃	崗	道	河	崗
楊昇春	〃	〃	四、〇〇	〃	小道	道	道	河
〃	契尾	〃	六五七、〇	〃	本	本	崗	道
〃	〃	〃	一二、〇〇	〃	張天永	河	道	河
楊福春	〃	〃	四、〇〇	〃	崗	溝	崗	崗

聲明人 楊青文啓

工員募集

一、旋盤工 八名

一、創工 三名

一、仕上工 三名

待遇工資按包工每月約百圓至百五十圓技術及思想優良身體强壯有志入本場者來場接洽可也

奉天朝日街一段二十（滿鐵奉山寮裡）

滿洲飛行機指定工場 日奉製作所 電二一四七八一

失照聲明

權利所有人有李成印領名坐落義縣義州街北街區門牌一二二號房一所計正房五間東廂房九間西廂房十一間大門洞一間西南角房三間東至周之翰西至官街南至白雨亭北至吳鳳山現在日語同文書院租用於民國二十年典與畢西山出租嗣因畢西山於康德元年二月十二日向江省搬家時將原照遺失迄未抽贖此照無論落於何人之手概作無效特此登報聲明

所有權人李寶鑫謹啓

康德七年十二月十二日典權人七里河子村六荒地屯畢西山謹啓

經理退職聲明

立退職代理劉濱山情因友誼東昇煤礦公司經理房福山因病未癒礙難經理業務茲委任劉濱山代將東昇煤礦公司之經理職務完全退出由康德七年十二月卅一日止嗣后關於該公司盈餘虧耗及一切事務與退職人概不負責恐未週知特此登報聲明

代理退職人 劉濱山

退職經理人 岳福山

本溪縣小市東昇煤礦公司謹啓

出兌接兌緊要聲明

啓者利和興今經財東及經理同意於康德八年一月二日將所有一切貨物鋪墊傢俱欠內賬目等盡數出兌與興亞商行經營與利和興無涉但利和興欠外公私款項貨物以及應聲作保概由利和興財東經理自行處辦與興亞商行毫無關係特此鄭重聲明

出兌人 利和興 接兌人 興亞商行 同啓

奉天市大和區厚生街五段二〇號即皇寺大街路南

同記商店聲明

爲聲明事敝號股東於康德八年一月一日時全數資本抽出歸敝號經理侯國瑞一人接兌辦理此後一切權利事務債權債務統歸敝號經理侯國瑞一人負責辦理與東股東無涉特此聲明

聲明人同記商店經理侯國瑞

招生

奉天同文商業學校從來招收初級中學校卒業者修業年限爲三個年自去年改奉天省立由八年度起入學資格改正如左

一、入學資格 國民優級學校卒業者

一、修業年限 四個年

康德八年度招生如左實施

一、報名截止 康德八年一月三十一日

二、入學試驗日期 二月七日八日

三、試驗科目 算術、國語、口試、驗身

四、合格者發表 二月十日

入學手續或親至本校辦理或在自己卒業國民優級學校辦理皆可函索簡章須付郵票二分

奉天同文商業學校同窗會

校址奉天市小西街紅十字會病院對門電話（2）二八三〇

代書事務開業指南

新體制下新春新創建 秘典函授良機不再

隨諸我國家法制之整備及人交之進化代書事業實居社會公益職域中之重要位置高尙淸簡穩確安定無學歷之限制無考試之煩難然而倘非洞明申請手續及關係法規並通曉一切書式程序雖有任何學歷資格亦無由開業本社函授係儘一個月最短期間按次分發日滿兩文對照之講義不啻實典公開親受日滿法律實務家之直接指導舉凡開業手續關係法規開業後之執務心得一切司法行政書式及登記手續等無不詳授無遺保證學得獨力開業之實力惟額限無多且祇招一次良機不再有志者幸勿交臂失之

全國額限一百二十名每一縣旗至多不得逾二名函索說明書須郵票八分空函不復

奉天市朝日區義光街五段第二十一號 法益學社啓

介紹名醫

胡君錦慶於南滿醫大卒業歷任該校附屬醫院及遼陽南滿醫院醫師學術淵博經驗宏富所濟人之功早聞於時遠至滿洲建國乃被聘爲醴泉縣立醫院院長蒞任以來本人疾已疾之心大展妙術全活之人不知凡幾縣境官民莫不感戴茲以該君轉業奉天懷德醫院惜別情深挽留無術謹將盛體之豐功偉績藏諸報端以頌樧德並望奉天市內患病諸君速投該院請求診療必能手到病除早獲安樂且該院設備完美隨時可入藥價低廉便於病人更非一般所可及也

醴泉縣長 陳桂森　醫紳商代表 高德恒 李紹民 孫銘閣 張興漢 同啓

懷德醫院 地址奉天市中街路南中和胡同 借用電話（四）二六九六

奉天大同實業學院招生

科別 中等科一學年 二四〇名 研究科偏級生 若干名

報名 二月七日截止 簡章函索即寄

試驗及開學 二月八日試驗 十三日開學

宿舍及伙食 本院備有宿舍伙食學生自辦

校址 奉天市小南街三段路西 電話（四）二五八六

招生

土木科一年級五十名限受新學制之國民優級學校卒業者簡章函索附郵票四分

奉天維城國民高等學校長慶厚謹啓

新書出版介紹 林熙著

最新 日滿語口頭試問 附滿語補充題 定價七角

最新 日滿語常識問答 附國兵法辦答 定價六角

以上兩種書籍爲應試各界必備之參考珍本解答正確問題新穎全書無一廢題爲最新實用之著作也

總發行所奉天小 信源印書館

代辦 登錄繪圖許可訴訟

本市外辦均負責辦理手續敏捷價格低廉定期不悞

律師鈴川鍾憲法律事務所 事務所奉天大西關大什字街北路西 電話二、二七九〇番

奉天國利代書事務所

土地房產 商業法人 寄錄登記 機械礦山 建築工場 一般繪圖 營業許可 日滿鮮華 民刑訴訟 諸手續 代辦所

（康德八年度） 民生部許可 奉天電報學院招生

宗旨 養成有線無線電報技術及日語並實務學識爲目的

額數 本科預科約二四〇名『有寄宿舍』

程度 國民優級卒業或國民高等一年程度以上及同等學力者之男生

報名 康德八年一月三十日以前

另有詳細簡章索閱附郵票四分即寄

校址奉天小南邊門裡大街

奉天日語學院招生

宗旨 本校成立於大同元年（經民生部認可）以造就日文日語及商業實務人材爲目的

科別 日專中等科高級科各六十名商業科壹百二十名

資格 （日專科）有中等學校程度即可（商業科）限國民優級學校卒業

報名 自十二月二十日起至一月十九日爲止

考試 一月二十日（外埠學生有卒業証書者免試）

校址奉天市大南邊門裡四段（函索簡章附郵二分即寄）

田口法律事務所

民事刑事 特許商標 出願審判 代理

律師 辨理士 法學士 田口純男

奉天商埠地三經路八緯路 電② 二三五七 四二二四

官准立案 明順堂 腰疼丸藥

奉天小西邊門外西公園

傳秘製至今七世此藥專治男女老幼遠年近日腰疼腿疼風寒肚疼週身串疼筋骨麻木半身不遂口眼歪斜癱瘓拘攣四肢無力行步艱難腎囊潮濕疝氣偏墜腎寒酒寒胃寒婦女下寒白帶久不受孕產後受風受寒無論男女老幼各種風寒麻木瀉肚等症每日服用兩粒每付捨粒定價國幣壹圓伍角牛料伍付棄圓每料拾付國幣拾參圓外埠函購滙欵即寄優待郵費不足壹料不郵

本堂主惠人常惠仲啓

歡迎代理

風味絕佳 滋養豐富

品質優良榮養豐富日進少量健腦又健身兒童運動滑冰必可携帶良好

森永牛奶糖

NK-3

契丹文化及其國書之研究 (四)
(羅福頤)

六○契丹國書符二○此符亦同上製○中亦有漢文同字○國書二○行多磨滅不可辨○往年在津沽曾手拓數紙○今符不知歸何所矣○

七○契丹國書玉盞○此盞原出內府○今歸義國羅開森氏○文在杯底二行○家伯兄謂以遼哀冊例之○似是七字○其文均見于遼哀冊中○

八○契丹國書鏡一○此鏡八稜形○徑約五寸四分○國書四字○拓本見古鏡圖錄著錄○共文僅第二字見諸遼哀冊中○

九○契丹國書鏡二○此鏡今在朝鮮李王博物館○鏡質白銅○徑約五寸一分○文七行廿八字○前人均以爲金源國書○今以遼哀冊證之○疑是契丹文○因其廿八字中半見于遼哀冊文中也○拓本亦見古鏡圖錄○

十○金皇帝都統郎君行記○此碑在陝西乾州○唐高宗陵側○額題大金皇弟統經都畧郎君行記○碑刻契丹國書五行○行十餘字不等○漢文底二格書譯文○末記天會十二年仲冬十有四日也○此碑前人以末天會年號均定爲是金源國書之大字○然今以遼國書諸哀冊考之○疑是契丹國書因其文字見于哀冊中者十餘字○考金天會十二年○爲西遼德宗康國八年○疑金初仍沿用契丹國書○猶明初四夷館○仍用女眞文之例也○又考金史(七三)宗雄傳○稱其臥疾歸家二月學契丹大小字○盡通之○又阿鄰傳○稱其通女眞契丹大小字○又(八十一)夾谷謝奴傳(八十二)○移剌溫傳(百廿五)○蕭永祺傳均稱其學通契丹大小字○可証金初固仍沿用契丹文字矣○

以上所舉○據今可目驗者記之○除若熱河之遼靜安寺碑陰○俗傳爲契丹小字○然今日所見墨本○實字跡難辨○不可摹寫○又書史會要所傳之契丹文五字○亦傳寫失眞○今并不取○至今所存各石刻中○孰爲契丹大字○孰爲契丹小字○今日尙不能作明白之辨別也○

(未完)

修身十道

一○大丈夫當容人○勿爲人所容○
二○以人之過失爲殷鑒○矯正自己之過失○
三○人若無自治力○猶桶之無箍一撲○即散
四○既爲人○須當自了解牢記○吾乃一人也
五○道德如藝術○貴行而不貴言○
六○慮過去○勤現在○樂將來○
七○一語一默○一作一行○事無大小○皆不可苟處之○
八○不貪財○不失信○不自足○三者爲人最緊要之道○
九○不作壞事固佳○不想壞事則更佳○
十○念之非即遏之○一動之妄即改之○

·月瀨梅溪·

『月瀨梅溪』爲日本中部勝境之一○以有賴山陽之詩○齋藤拙堂之記○遂名聞天下○梅溪在奈良市東方○乃大和高原北端之幽境也○遊此者○自奈良乘火車抵木津驛而東○溯木津川靑流遠望○則見岡巒起伏○雲烟迷茫○車至笠置與島個原兩驛間○則諸溪梅樹○叢茂滿山○比諸蘇州鄧尉○杭州西溪○風光之麗○有過之無不及也○其間有月瀨橋○可通兩岸○齋藤拙堂謂溪旁種梅爲業者凡十村○十村之梅○不知其幾萬株○危峰層巖簇簇錯立○不僅水竹點綴而已○茅舍數椽○復出沒乎林表○誠月瀨美景也○梅齡約五百年○每年○至盛開時○大昭○伊賀○山城間○香飛遐邇○沁人心脾○無惑乎遊此者徘徊不去矣○圖爲往歲臘月梅開之景』○

神皋雜俎

回顧十九四〇年滿系文壇 (五)
(吳郎)

三○『平沙』○『無花的薔薇』

『平沙』○『無花的薔薇』○是東方國民文庫的單行本○在出版界上說○『平沙』○『無花的薔薇』是兩本○本年出版的長篇小說集○子在滿洲以長篇小說來印刷問世的○當以此爲試作○

『平沙』在本年度○最圍繞大臣賞的授與有着幾多的謹述○但這并不是將文學混進於政治裏的意味○乃是給『平沙』以政治的評價○做爲作年度大臣賞授與而出版者○在書中幷雜入了古丁氏自己插繪○開寫繪一身的新型姿態○

『平沙』是以社會之新舊勢力的矛盾中糾紛而不着舊勢力之必然的歿落新勢力之必然成長的一種信念而寫作的○是由於三個有着關聯於古老家庭中的兩代『父母子女』的衝突○而組成的○主人公是一個叫白今虛的小官吏○

關於這篇作品的慎密構思○不是沒有內容的作品○以較大的規模來做寫作的結構○作者寫作的精神○是頗值得欣喜的○但因爲主人公也是離於處理新生勢力的一個○彷彿作者在題材處理上○已離開了肯定的回答○於對新舊兩矛盾力量之糾紛○也似模糊着無從傾向○舊的雖然破坏下○新的尙未健康的生長○而形成『平沙』的前路○

『無花的薔薇』○一冊十二萬字的長篇小說這是明長篇寫作實踐的第一人小松氏之巨作○書中開始便介紹着一位中學畢業生的喬治○在雨中邂逅了叫野百合』的一個女人從着到尾都是有一條路線是指示着喬治的○

這裏所說的『無花的薔薇』是『溫室』內的故事○唯因其有抒美的筆路○才忽略了故事中的主題○因爲報章文藝的生命在於報紙○所以移在書中便成爲不連貫的情緒○何况作者是隨寫隨印○并未加以剪裁整理呢？

四○雜誌新刊的中篇

本年度○可列舉的五個

1○爵青的『麥』(藝文誌第3輯)○
2○秋螢的『礦坑』(文選第二輯)
3○金音的『生之溫室』(大同報文藝版)
4○姜靈非的『新土地』(大同報文藝版)
5○小松的『北歸』(泰東日報文藝版)

(其他日下盛京刊載中的『里雁之晨』建滿排作的斷續層○均未刊竣○故從略)

(未完)

月當頭一年
(江朝宗)

·聯珠體·

辰年又喜當頭月○月朗中天萬象淸○淸光照澈纖微見○見道毋違心性明○明其至道開玄妙○妙用無窮輝慧生○生生不已眞元化○化合陰陽品物成○成往壞空元運定○定數循承雜變更○更新恰合蹇之運○運交漸卦卜昇平○平安吉開時泰○泰復修文弭甲兵○兵凶戰危傳今古○古往今來可品衡○衡其淺深綏和慶○慶洽九州士請纓○纓簪世系魁多士○士啓人文育賢英○英雄建績邦家福○福利群生競呼庚○庚三秋九農民富○富國富民友東亞○歐息戰爭○爭如共視當頭滿○滿洲仙島絃歌頌○頌遍月月滿乾坤奠輿京○京華景運開新象○象兆元和亨利貞

(夏曆十一月十五日夕敬詠錄請教正)○

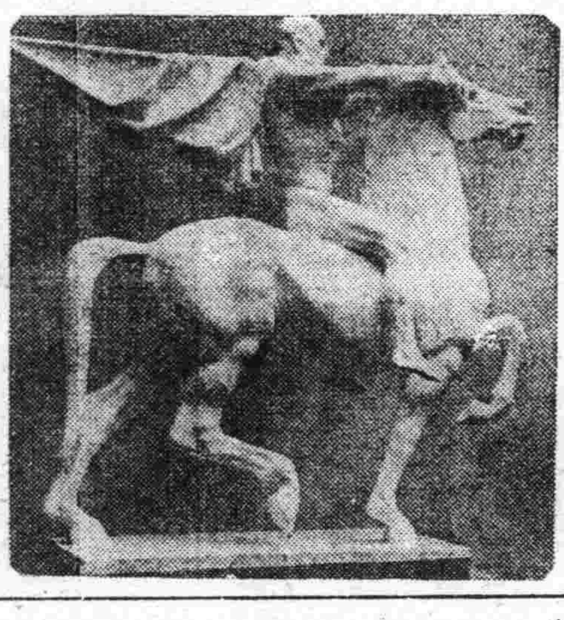

「標準支持者」
＝新興德意志的雕刻·托拉克教授作＝

滿洲語之變遷與滿洲文字之由來 (五)
(新馬晉)

以下略介紹一部文獻足窺知達海對於滿洲文字功績之端○如樂太宗之上諭於次○

『天聰六年壬申(西紀一六三二年○太祖創製三十三年)三月○戊戌朔○上諭巴克什達海曰○國書十二字頭○向無圈點○上下字雷同無別○幼學習之○遇書中尋常語言○其文義易於通曉○若至人名地名○必致錯誤○可酌加圈點以分析之○則音義明曉於字學更有裨益矣○

按上論對於滿洲文字○爲創製後最初的改革○自屬重大事件○故不特太宗實錄及聖訓○載之甚詳○即天聰東華錄及滿洲名臣傳之達海傳○亦均有記載○名臣傳之達海傳曰○

達海○滿洲正藍旗人○世居覺爾察○以地爲氏○祖博洛○平國初歸附○父艾密禪○官至散秩大臣○達海其三子也○九歲讀書○能通淸漢文義○弱冠○太祖高皇帝召直文館○凡國家與明及蒙古朝鮮詞命○悉當其手○有詔旨應兼漢文者○亦承命傳宣○悉上意○旋奉譯明會典及素書三略○(中略)天聰四月○繙譯書成授三等輕騎都尉○五年七月○賜號巴克什○(中略)六年三月○詳定國書字體○初○太祖指授文臣額爾德尼及噶蓋創立國書○形聲規模本體略具○達海繼之○增爲十二字頭○至是○上諭達海曰○(上諭略)達海遵旨尋譯○酌加圈點○又以國書與漢字對音未全者○于十二字頭正字之外○增添外字○猶有不能盡叶者○則以兩字連寫切成○其切音較漢字○更爲精當○由是國書之用益備○是年六月病○逾月卒○年三十八○時方譯通鑑○六韜孟子三國志大乘經○皆未竣○(中略)康熙八年(西紀一六六九年)五月○聖祖仁皇賜達海謚曰文成○詔賜立碑○(下略)

據此○達海所遺之功績○大概可以想像而知○康熙帝爲達海勅建之碑○立於奉天大東邊門外○東塔南方達海墓前○二百七十年間○饗風飲露○仆臥地上○前年爲滿洲醫科大學川下泰藏教授發現○一時移於奉天城內故宮內○今保存於奉天國立博物館○在達海墓新建巨木墓標○復山數名同志○舉行紀念式典○余亦得厠身其間○猶憶十年前曾在北京習滿洲語○記達海名字時○未夢想來奉參達海之墓矣○一切事○莫非因緣所定○茲介紹其碑文○蓋今已成奉天名蹟之一矣○

敕建諡文成達海巴克什碑文○

稽古興朝○必有賢良之臣○生則榮以高爵○歿則錫以豐碑○所以勸忠○盡蔵備也○爾達海巴克什○賦姿明敏○學業弘深○太祖高皇帝開創之初○簡昇機要○太宗文皇帝底務初定之時仰体聖德○輔助奇功○小心盡職○嗣將滿書十二字頭增添圈點○又於五體內○合漢音添滿字○歷沿兩朝○勳名丕著○翻譯經史○昭示群倫○文治聿興○典章允備○朕追念前徽○嘉爾德行○特賜諡曰文成○勒諸貞珉○以光泉壤○庶隆德報功之典○用垂不朽哉○康熙九年四月十七日立○(未完)

達海墓碑碑陰拓片(原碑現保存於奉天國立博物館西院)

『寡過未能』
白成九先生治印

畫談
(續) (周鐵衡)

一曰學思○柔弱之手○萌靡懷衰之筆○非失之纖巧○則流於匠氣○可淨觀不可細看○可救大衆不可內行○博古通今○則事理明達○蘊釀深醇之既久○則胸有邱壑○心有成竹○蓄極而發○方悠揚不盡○兩餘味盎然○蓋意在筆先也○

一曰閱歷○不世之才○磊落之英○一臨硯池○即有不可一世之概○何必多歷所○但是芸芸衆生○中人之資○居其多數○未有閱歷○焉能心會○即天才煥發○所習之道○亦日新月異○而歲歲不同○出人頭地突○非凡自命突○而猛然醒○豁然悟○猶有作是今非之感○何况其餘○一得自矜不可也○作到老學到老之俗語○非虛也○從來名作大家○蓋非一朝一夕之故○共所由來者○漸矣○

一曰博覽○藝貴精不貴多○信矣然孤陋寡聞○則少見多怪○當夫坐井觀天○夜郎自大○凡異已者○指視爲下已○睥睨之○吐棄之○又何能哀多益寡集衆長以爲已長○則將以尺地寸天終突名作如林○遙一察之○參觀比較○高下在心○於其優者○折中取之○撮要誌之○則博而約○簡而藏不至泛濫而無歸○於此而深造以道○則日的愈正○執途愈明○不爲他惑不爲旁馳○則朝於斯夕於斯○有如因邱陵而爲高因川澤而爲下○縱之放光燁於雲天操之納褊於芥子○共就何可限量耶○

人亦見世之作畫者○如鱗如鬻○求其如連城之完璧者○落落如晨星遂以爲古人絕技○雖盡心力而爲之○窮歲月而究之○終有覬覦寡儔○願長莫及之虞○或者又以爲心不外馳○能近取譬反復流連○輾轉奔赴雖有九曲之坂○萬里之堤○觸雲蔽日之山○摩天凌空之壁○而一步一趨○再接再厲○日復一日○年復一年○終有及踵比肩○登峯造極之冀俗語云日子不可長算○其明証也○余則曰○必謂古人不可及○何以有後生之可畏○後來居上之議○必謂一勸了百事何以有終身孜孜屹屹○而不得其要領者○從可知得其道而出之可也○不得其道○且有相背而馳○相去愈遠者○雖勤無補也○況畫品最淸高最關雅最靜密○又最古樸○所有方法階級火候缺一則不能得之○得亦大醇大疵○美中不足必一一厲之○則如禾之涵秋○樹之結果○地之水到渠成○而風華豔染○筆老氣蒼均在掌握中矣

寫文章
(續) (櫻雨)

爲文沒有素養的人○每握筆不知說什麼好○這即是眼光不銳敏○體察不仔細的緣故○其實天地間儘是作文章的材料○雲崗之暖淡○秋月之皎潔○江河之傾瀉○都是寫文章的資料○『好鳥枝頭也朋友○落花水面皆文章○』倘能如此○何愁沒有什麼可說的○可是古時也的確有許多天才的文人爲寫文章苦腦着○賈島有句云『二句三年後○一吟雙淚流○』其爲文之苦由此可見楊升菴對於做文章○也極感到苦悶他○有幾句話說得很妙○『年來萬慮灰冷惟文字積習未忘』○願以此自累而招罪○不當興而興○當興而不興○皆罪也○不工則不可出○工則竟精疲神○皆累也用是勇念○淸疑云○『老境病魔○雜視筆硯○神前發願○不作詩文○自今以始○乾粥一碗○夕燈一盞○作家僧行徑○惟持龐公『空諸所有』四字○庶乎餘年盡得活一日○是我一日不然則擾擾應酬○又何異於塵勞任路哉○縱使藝文云書目○天下家傳人誦○盡爲我累○何參於靈召○何補於眞我』○

我對於作文章○似乎有些宿緣每有所感○不吐不快○待一篇文章綴竟○如百病盡失○但我不希望像楊升菴先生之一生不作詩文○只希望文思來時再執筆○不要坐在桌旁半天不能落紙一字○這希望雖小○但也恐不能實現○

紙煙之害

1、使神經痲痺○失去記憶力○其在青年時代吸煙者○尤爲害劇烈○

2、當饑餓時○吸煙足以使胃力呆滯○呈〃飽不思食〃之狀○阻止身體之營養○

3、吸煙過度○易患喉嚨失音○口臭等症○

4、刺戟胃壁○使胃壁過趨胃液之分泌○而減退化力○

5、煙毒之毒質○混合血液中○能使血液污濁○血管硬化○將來容易患〃中風〃

6、〃神經衰弱〃即爲吸煙之一因○

7、吸煙過甚其消化力則失常態○而患便泌○

8、刺戟神經過度○易使心神不安○久之○則得○〃失眠症〃而消費精氣○(欣)

這·者
(凌霄)

『這』字音『彥』○乃作『迎』解○『者』乃正字○故宋朝君主尙有『雨過天靑雲破處○者般顏色做將來』之句○自『這』字通行以後『者』字爲文人別致之需○故袁太常詩云○『階前白蓮開一朶○窗前薔薇放三花何異遠公淸淨社○者回修證定非驗』○者回即『這回』也○

白楊
(志國譯)

落日的光○
熱戀在秋天的白楊的修林上○
在谷間看些塵埃○
風由樹梢吹過○
—歐巴內爾—

擬字披露

張振寬 恕之 孟忱
張振寅 亮疇 視晨
張振愛 博仁 子鈞
邊久如 孟松 功烈
邊久興 藹南 樹勛
程波動 鑑淸 瀲溟
孟憲文 桂周 郁庭
韓文勛 育東 炳南
李景賢 孝伯 子齊
李國鈞 平忱 有光
郭秀德 玉枕 寶珊
艾蔭槐 穗三 問菁
金 霽 曉風 驪東

商業登記

○滿洲中央銀行支行變更(支店)

一、康德六年十二月十六日郭家店滿鐵所屬地南一條街二丁目五五四之支行變更如左支行梨樹縣郭家店街協和區壹牌貳零號一康德六年拾月拾八日遼陽市文聖區城內北大街路東之支行變更如左支行遼陽縣城內豐樂街貳六四號一康德六年十月十九日凌源縣城內東大街路北七四號之支店變更如左支行建昌縣凌源街東大街甲六四號一康德六年十月二十一日營口埠內馬市街六一號之支行變更如左支行營口市太康區厚生街第四三號地一康德六年十二月二十一日錦州省盤山縣城內南大街二七九號之支行變更如左支行盤山縣盤山街天順區第三號一康德六年十月二十三日綏中縣南關東大街區壹八八號之支行變更如左支行綏中縣綏中街南關東大街壹八號一康德六年十月二十四日奉天城內大北門裡四八號之分行變更如左支行奉天市瀋陽區一德街六段第九貳號一康德六年十月二十四日平泉縣城內北大街路西之支行變更如左支行寧城縣平泉街北大街路西參七號一康德六年十月二十五日錦州省錦西縣連山正陽大街壹壹參號之支行變更如左支行錦西縣錦西街正陽區第六二零號一康德六年十一月六日寧安縣牡丹江太平路之支行變更如左支行牡丹江市太平路壹六番地一、康德六年十一月十三日錦縣車站中央大街之支行變更如左支行錦州市正陽區中央大街九番地一、康德六年十一月二十一日富錦縣城內中央大街路北第五零四號之支行變更如左支行富錦縣富錦街中大街益增區東賓合區第三四六號一、康德六年十一月二十一日巴彥縣東門裏大平街東頭路南參七七號之支行變更如左支行巴彥縣巴彥街香雲區五牌六六號一、康德六年十一月二十八日吉林城內西大街之分行變更如左分行吉林市德勝區臨江門町西大街公字四號右康德七年壹月六日登記

西安區法院

○滿洲興業銀行支店變更(支店)

一、康德六年四月一日通遼南大街第二八六號之支店變更如左支店通遼街南大街第二八六號一、康德六年六月三十日鐵嶺市西町二號地之支店變更如左支店鐵嶺市廣裕區敷島分區第一一三號一、康德五年十二月十六日奉天市小西關大街路南什字街西之支店變更如左支店奉天市瀋陽區小西街二段一八一號一、康德五年五月十日海城大街三四番地之支店變更如左支店海城街永安區海城大街三四番地一、康德六年十月一日本溪湖石山町一二一番地之支店變更如左支店本溪湖市協和區石山町一二一番地一康德五年八月七日吉林市五緯路一四三號地之支店變更如左支店吉林市朝陽區大和町五緯路一四三號一、康德五年五月一日龍井街之支店變更如左支店龍井街康寧區平安路第四牌一號一、康德五年十月十八日圖們銀河街之支店變更如左支店圖們街銀河區銀河路第二牌第七ノ五號一、康德五年五月十九日佳木斯市新市街向陽大街三段地之支店變更如左支店佳木斯市向陽大街三段地二號一、康德五年三月一日西安永安大街之支店變更如左支店西安街中興區永安大街八七牌康德七年一月二十二日登記

錦州區法院

○合名會社天泰合變更

一、康德七年六月十五日目的變更如左目的一、製造燒酒西曲油餅業二、代理買賣槙石貨物三、各種雜貨油西米面雜貨等販賣及批發業四、右各項一切附帶事業五、木材販賣業康德七年六月十五日登記

○滿洲瓦斯株式會社變更(支店)

一、監查人白濱多次郎康德七年六月一日其住所移轉於懷德縣公主嶺街補町二丁目四番地二康德七年六月十七日登記

○株式會社大信洋行變更(支店)

一、康德七年五月二十八日左記者就任董事金丸信秀奉天市大和區高千穗通平二號康德七年六月十八日登記

○滿洲生活必需品株式會社變更(支店)

一、康德七年五月十六日左記者就任理事秦學爵京特別市大同大街一三零二號康德七年六月二十一日登記

○滿洲瓦斯株式會社變更(支店)

一、董事深水壽康德七年六月十五日辭任康德七年六月二十七日登記

○合資會社錦組變更

一、無限責任社員兼代表社員阿部優康德七年六月二十五日退社

○國際運輸株式會社變更(支店)

一、董事諸富鹿四郎康德七年五月二十六其住所移轉於大連市櫻町四十一番地康德七年六月二十八日登記

○滿洲興業銀行變更(支店)

一、康德七年六月二十四日第一回有獎滿洲儲蓄債券總額及第二回有獎滿洲儲蓄債券總額並第三回有獎滿洲儲蓄債券總額及第四回有獎滿洲儲蓄債券總額並第五回有獎滿洲儲蓄債券總額之內因一部償還債券發行之總額變更如左第一回債券發行之總額國幣一百九十七萬八千二百二十圓第二回債券發行之總額國幣一百九十八萬四千九百五十圓第三回債券發行之總額國幣一百九十八萬八千一百六十圓第四回債券發行之總額國幣二百九十八萬八千一百二十圓第五回債券發行之總額國幣二百九十九萬四千六百圓康德七年六月二十八日登記

○大矢組株式會社變更(支店)

一、監查人松岡佐右衞門同佐平憖吉康德七年六月二十四日重任

錦州法院區

歡迎參觀 一律大供獻
各貨維新
天德
綢緞呢絨 百貨商店
先行交易
大街南首 大連西崗新
電話 批門(三)五〇三〇 發市(三)一三九一 番

歲首述懷（續）

煙台市警察署長　施永紳

故警察與人民最爲切近、而其相互之關係、亦特別重要、故良善之人民、無不願在警察保護力量之下、以享其安居樂業之幸福、惟社會情形、天天有變化、時時有事故、良善者故不肯隨便作壞事、但其一般不良之徒、乘警察之不注意、或警察耳目顧及不周時、藉隙實行彼等作惡之工作、無論是强盜是竊賊、或殺人、或放火、凡足以擾亂社會、破壞治安之情事者、均爲警察任務之範圍、可見警察任務繁而且重矣、

惟在良民之慾望、無不願自己之生命財產安然無損害、均不顧社會上多添一惡人、任誰亦願有良好之警察、時時來保護、在警察之立場亦然、未有願使人民之生命財產、受有危害者也、但警察人數有限、不能每一商家派一警察、時時去保護、而人民本身唯一之辦法、祇有事前設法防止之、防止之道是在平日要調查壞人潛伏之處所、與壞人之陰謀、未待彼等實行之前、便將一網而打盡、不幸彼等之陰謀如事前未發覺、而犯罪之事實突然發生矣、人民之生命財產、已遭危害矣、斯種應急之處置、祇有迅速將逮捕之、以免危害、繼續而擴大漸等事前預防、事後制止之辦法、既不能完全無疎漏、而社會安寧與秩序、與夫人民之生命財產、即難免不生危害矣、然則如之何、可以避免此種之危害、斯在人民必須對於警察、要抱着協力義務之觀念焉、

人民對於警察之協力名義上、是幫警察、實際上完全爲幫自己、蓋警察實夜不眠、不休、所辦之事務、純粹爲人民之事務也、然則人民幫助警察之方法分陳如左、

1、積極的、

2、消極的、

消極云者、預防犯罪是也、即平素對於個人之生命財產、注意防範、以減少犯罪事件之發生、而消滅危害於無形如、

1、火災之注意、烟筒裝置不安全、煤爐距離門牆壁太接近、及其他煤炭柴草、并各種易於引火或燃之物品之放置處所等、

2、傳染病之注意、如虎列拉、腸窒扶斯、百斯篤等、預防注射之實施、

3、强竊盜之注意、如門牆壁要堅固、對於來人不觀察明白不開門、室內接設通於他室、或隣家之電鈴、以資遇有强盜竊賊、馬上取聯絡、或電話通知警察各機關、及間隙內、不可放置、登高之梯子、貨物倉庫看守之小心、赴銀行提存款項、勿派年輕人、每月售賣貨款可不全數放置賬桌內、以防不測、凡此種種不勝枚舉、惟在舉一反三、各自小心耳、

積極云者、犯罪發生後、設法助助破案是也、即平素對於個人之生命財產、預防不周、而對於發生危害之事實、自當出以積極之行動、以期破案迅速、免致事態之擴大如、

1、火災之發生不免蔓延及危及公衆生命財產、故迅速以電話、報告消防隊及警察機關、以便迅速施救等、

2、傳染病之發生、無論自家或居鄰、發生傳染病患者、或死亡時、迅速報告警察或、衛生機關、消毒隔離、以資撲滅病勢而防止有擴大之虞

3、强竊盜案件之發生、如有被搶當場記淸犯罪者之面貌、年令口音、衣服色澤、及特証、並保持現場原有之狀態、室內物品、未經檢証不可移動、而盜賊出門逃去時、要暗中派人跟隨、潛伏之場所、以資密報警察前往補獲、

以上二種情形、爲犯罪事前後之區別、無論其爲消極積極、均要有協助警察之觀念、如果人人能注意少、或者破案亦能迅速奏效矣、惟烟市人民有一通病、對於案件之發生、既不知留意人犯與証據復將案情不肯迅速報告於當局雖報告矣、又不肯將眞實情形、完全吐露、以供當局搜查參考之資料、斯誠警民協力中美中不足之缺憾也、

嘗觀友邦日本、及歐美先進國家、人民對於警察事務、無不熱心去幫助、而爲人民知覺時、或者某種犯罪、已發生、人民知悉共潛伏處所、或者有相當資料、可供警察參攷時、無論別家或自己之事、無不迅速詳實報告於警察、以便迅速去破案、此眞爲文明國家、人民所獨具之程度也、然中國人民程度不齊、此種自動協力警察之舉措、尙屬罕見、當此新政建設伊始、深盼吾烟市民同胞、抱着警察與上市民有責之高尚眼光、盡量協助警察、以期警民一體之眞義實現焉

五、警察行政以民意爲懷

吾烟市政下之警察、創辦年限日淺、對內外應有之設施及察人員智識與經驗、尙欠普及、平素對市民之接遇、互相能融和者固有之、而行爲失當者、亦在所難免、關於此點、深覺遺憾、本署　滋任伊始、即以民衆爲懷、今後、詳査內外、情勢之需要、督飭部屬向前邁進、以資完成此命上與論之期待、尤其警察事務處處接近民衆、是以警政之利弊民衆當局爲否通、而關於警察事務、應與應革事宜、仰賴民衆建議之處殊多、嗣後深望一般市民、應顧〃國家興亡、匹夫有責〃之觀念、遇機開誠建議、以備參考、藉收群策群力之實效焉、

六、和平建國之意義

和平建國論者、凡事主張和平、以期國家建立之謂也、故無論內政外交、均以和平爲前提、緣以天下之大亂、始於不平、如無和平之日、則天下終無安寧之時、而人民當受其塗炭矣、今則內政以和平爲重點、關於已往之暴政苛治、均得剷除之、而以和平之外交、則友好益敦矣、値此國基初奠、凡我市民皆應奮起、共向新中國和平建國途徑而邁進、

七、防共之意義

共產之害、久爲世人所共知、但尙有少數之人、受其欺騙、復加共黨善於宣傳、無智青年之輩、易受愚弄、一經上當、則貽害終身、故吾儕須聯合一起、共同防共、方可安居樂業、共產之發源、在於蘇聯接近於東亞、而亞州之國家强有力者、即是日華滿三國、三國之關係、有唇亡齒寒之痛、其親愛如兄如弟、是以欲謀三國之共存共榮、必須三國共同聯合一氣、共同防共、是以我烟台市民同胞關於滅共工作、務須盡全力協助當局、以期確立和平建國之眞義焉、

八、保甲之眞義係確保治安之救星

保甲之組成、雖由警察當局唱導於前、而市民得衆起追隨於後、故完成保甲之實力者、確在民衆之熱忱與努力也、而保甲之職責、能否貫徹、全視市民是否有熱忱之觀念爲轉移也、査保甲之任務、係使市民共同驅逐不良之輩肅淸地方治安、故保甲之實施、確係地方治安上之救星也、倘若漠視保甲以爲無關痛癢、則地方不寧、盜匪時起、則損失浩大矣、由此言之、市民欲求安居樂業之實現、必須徹底勵行保甲制度、以資鞏固生活之安定、

九、共謀烟市王道樂園之確立、

當茲東亞民族、邁入共榮圈內之新時代人民之智識與思想、必須有以改革而發揚光大之、共向更生之新中國之光明大道、一體去努力、尤其烟市人民、對於警察事務之協力、要打破已往沉悶、坐視之舊習、同向除暴安良確保治安之途境而邁進、以造成我烟台市安居樂業、警民一心一體之樂園、庶不負新時代市民與警察、應有之使命、茲際新年萬象更新之良辰、謹率警察全員、敢請市民同共同邁進、謹備片言、聊述所懷、願共勉焉、（完）

學童營養食之給與計劃　保健協會正準備進行中

【大連】州廳學務課內保健協會、自今年度始樹立學童營養食之全校給食計畫、目下準備進行中、對學童所持之飯盒順次檢查、調査其營養價、今年度根據經費及其他關係、對市內全校實行給食、並選模範給食校、大體已內定、並對學校給食兒童、及過去非給食兒童之體育上所及之影響做實際比較之對照、模範給食校、預定選郊外虛弱兒童爲多之城市學校、費用最低額晝食一人大體不超過一角八分云、

新年拜賀式　與互禮會舉行

【開通】縣各機關法團士紳、於官民一致、同紳慶賀之際、特定於元旦日午前十時許、齊集於縣公署禮前、舉行拜賀式、由那縣長岩島副縣長致新年之詞、並齊呼日滿兩帝國萬歲、後始行畢式、並假警務室辦公室、開催新年互禮會、彼時杯光交錯、暢叙歡談、頗呈新年之氣象云、

建設市民厚生會館　大酒保木商之美擧

【大連】蓄惠心濟一部大連市民、以教育及社會事業、而投出十五萬圓之私財之大連市明治町、十三村木、商大久保壽三郎氏、計畫建設市民厚生施設於『財團法人大久保厚生會』之名下、於新正即受得全權大使之正式認可、現已開始準備實、此會以施設教育社會事業爲目的、支給一部向學子弟、以教育費或貸與之其他並經營各種社會事業、該氏以個人之私財、實行此項施設、爲前關東州故小澤太平衞氏、經營之無料宿泊所智光園以來之第二人者、此大久保厚生會之誕生、已爲各方面所感銘、

官民認識徹底　對儲蓄極踴躍

儲蓄報國

【開通】縣査儲蓄一事、非徒用以報國、並可以備將來需用、所以本縣當年末賞金發給之際、縣長副縣長、爲鼓勵各員儲金起見、特於客臘二十六日午前九時於舉行朝禮及建國体操後、特訓示所屬、於本年度賞與金、按百分之二十作爲儲金、以及槍後支援之熱誠、所有各科職員、莫不勇躍儲蓄、紛紛到郵局、或興農合作社、實行儲蓄云、

新街長履任

【海城】本縣海城街公所原任街長朱永信、自客冬辭職後、所遺之缺、至今虛懸、茲當局以海城街事務頗重、特委交通部屬官楊階三、接充海城街長之職、聞該街長、現已正式視事矣、

鴉片煙膏漲價

【開原】我國對處世界風雲陸變之際、一方鞏固國防、一方積極提高國民體位、使每個國民均以强健身體、應付此非常時局、故對於鴉片斷禁政策、愈益徹底實行、茲爲增進著之經濟壓迫、以促其自動之戒除、特自一月一日起始、將鴉片煙膏、每份漲價五分、由四角、而改爲四角五分、但受經濟壓迫之癮者、或當因而決意戒除也云、

海城氣候溫暖

【海城】本縣之節候雖已交過二九、但天氣、却異常和暖、自獻歲以來、迭颳南風、地上之積雪、已逐漸融化、至街衢之上、每際日午、則泥雪交溶、馬路兩邊、水聲潺潺、有如春暖雪消之模樣云、

爲体恤職員　賞與金發給

【開通】縣値茲物價奇貴、經濟竭蹶之際、凡屬依薪俸所得而顧糊口者、無不債台高築、生計維艱是以本縣當年末賞與金發給之際、縣長副縣長、爲體恤各員之困難計、特按十五成發給、以示補助、所有由縣資支辦之、各科職員以及各學校教職員、均於二十五日、先後領取莫不喜形於色云、

貧民福音　同情週間　決於舊年末擴大實施

【海城】街公所、舉辦之年末同情週間、限於滿人之習慣、決定改爲陰曆年實施、在此週間、並由縣署俱樂部、假海城大舞台、公演義務戲三夜、所得之款、除耗用而外、悉數救濟城街之窮黎、是舉誠爲貧苦同胞之福音也云、

街村座談會

【珠河】當局以年關在即、對於民衆、應用物品以及年防方面、均應特別着意、於昨年十二月二十八日、召開街村座談會、解決事項如左、

一、衞生、院內及街道、不得堆存積雪、

一、來客掛條、不論外來男女客、均應由客到之日、到本管分所掛條、

一、防火、對於年關、各戶所做年餑餑、年豆腐、用火很多、極應特別着意火警、

一、配給白麵、每人計核能放白麵一斤四兩、

一、配給洋火、每戶應配給洋火若干、

一、配給棉布、每戶配給棉布、十餘尺、

開通神社御神体　於敬肅中奉戴到縣

【開通】縣神社於本年經官民一致努力、得以建築完成、關於御神體、日前由協和會事務長石森衞一氏、赴東京奉迎、當於客歲十二月三十一日、午後五時十二分許抵驛、彼時那縣長岩島副縣長以及各界首領、警察全體學校師生等不下一千餘人鵠立驛頭、敬謹奉迎、並依行列順序奉衞到社、所有社內設備、非常完備、而舉行儀式、尤稱隆重、於舟本庶務科長致辭后、旋即由岩島副縣長引率全員參拜後、則由縣長致挨拶后、始行於莊嚴敬肅中解散云、

節煤獎勵變更

【開原】開豐灣滿炭株式會社、關於司爐行爲節省燃煤之獎勵、業經歷辦多年、成績尙稱良好、茲查本年秋季以來、機車燃用煤炭、均係混用、其煤質非常不良、對於考核成績異常困難、茲將獎勵辦法變更、以示平衡、決自一月份起、每三個月獎勵一次云、

謀施政圓滑節約經費　實行新區制舊名取消

區長仍由人民推選今後行政當有新供獻

【張家口】本市從前之舊制全境爲二十六鎭、二十一村、屬市公署統轄而其名稱各異組織且有不同、施政有諸多困難之處、今爲施政圓滑、並可節約經費起見、於成紀七三六年一月一日起、實行新區制、將村鎭名稱取消合併、共組爲二十區、區長仍由人民推選、此後行政之進展當另有一番供獻云、

爲緩和入學難　自新學期起增加學級

——並由內地採用教員五十名——

【大連】市內就學兒童逐年增加、學務當局、爲緩和入學難、大連市內各初等學校、自本年新學期起、小學校增加十五學級、公學堂增加十六學級目下準備中、一方學級增加之同時、今春各學校教職員、亦感缺相當人數、定由內地採用五十名以補充云云

海城煤炭缺乏

【海城】本縣配給當局對煤炭一項、配匹不均平如各機關署、尙能繼續燃燒、惟民戶、自開始配給以迄現在、領取者、不過十分之二、當此嚴寒時期、雖取低溫、亦不可得、望配給當局、對商民各戶早爲配備、以應各戶之盼、尙企云、

大雪之後山野銀裝　野禽之類無地覓食

獵戶活躍惟所獲俱瘦骨支離

【醴泉】溯自立冬以還、降空前未曾有大雪之後、山野頓成銀裝、迄今冰雪凝結、未曾融化、野禽之類、無從覓食、俱已奄奄餓斃、在此期間、一般獵戶、大張網罟、從事狩獵、然所獲禽鳥、如雉雞沙子雞之類、俱各瘦骨支離、惟現在此兩市上買賣頗多、且價格不貴、雉雞每對、約一元有奇、沙雞子每對、約數角而已云、

賊店　見財起意而生殺機　布販命危兇手被擒

所謂天網恢恢疏而不漏誠哉斯言也

【開原】開原縣下肥地警察署、爲本縣東南重鎭、地勢多山、本年以來地方治安鞏固、於日昨歲暮聲中、竟發生一幕强盜殺人流血慘劇、其詳情大致如下、該署轄山屯分駐所管內、柴河堡屯東盛客棧執事人、郝忠誠年廿五歲家道寒微、以開旅客爲生、於昨年十二月廿六日、有在該店投宿人賣布行商人張廣義係河北省人、現年五十六歲、於當日晚間整理錢款、擬往鐵嶺辦貨被店主郝忠誠瞥見、遂見財起意而生殺機、翌日郝忠誠聲言外出暗携自家赶麵杖長二三尺先行至柴河堡屯南方二里許、赴鐵嶺途中小河崖下等候、少頃張廣義即由店起身赴鐵正經該處、出其不備由後方用赶麵使用力猛打頭部、當時流血、被害張廣義昏倒地上、犯人將腰中所帶現款四百餘元搶去逃走、被行路人發見報告分所轉報警署、署長附組會非常召集偕同警尉劉孝原、警尉補張勤以下八名、馳赴現場督同自衞團、急追於午後二時許在南山坡卒將逮捕、受傷者送往醫院飭醫治療、因出血過多頭部傷有十餘處、雖無生命危險、而現於危篤中、目下犯人取調完了送致的精檢、嗚呼世風不古人心險惡、見財而起殺機事未果而被獲、所謂天網恢恢、疎而不漏者云（寫眞爲該署逮捕强盜殺人郝忠誠撮影）

蔬菜組合事務所　新築落成式舉行

【安東】對三十萬安東市民、日常不可缺少之食物蔬菜、爲謀其價格之公允、並出貨之圓滑安東市當局、曾在審議中關於安東市蔬菜出荷組合並安東市野菜小賣商組合之組織、關係者協力進行業經結成事務所、建造工事、最近亦見完成、遂於四日午後二時起、在官電街、新建事務所前、舉行安東市野菜小賣商組合事務所新築落成式、並交易市場開始式典、全市蔬菜出貨者、小賣商一律參列市長代理卜實業科長、彭山市務處長、並其他官民參加、至定刻全體向日滿國旗致最敬禮、首由蔬菜出貨在合長、辛方卿氏致辭次爲副組合長致辭、再爲市長代理卜實業科長、代理正副市長致誠懇之訓示、於來賓祝辭之後、遂攝影閉會、全體至鴨江春參加祝宴、美妓酒間週旋、賓主盡歡、至夜八時許始散云、

協和會員轉勤

【鳳城】協和會鳳城縣本部、部員賈友氏少、年精明、歷任本縣三載於茲、補佐部長事務長、辦理協和會一切事宜、頗著功績、茲於年始、中央人事交流將該部員調任寬甸縣本部辦事、鳳城一般舊雨至交均依依不捨、連日宴別云、

馬氏榮轉沙村

【新民】縣屬三區大民屯警察署之人事異動、已誌本報、伴同此次異動之網戶屯警察官吏派出所警尉補馬成玉氏榮轉前沙河子、査馬氏到網市及八月、對警政之進展、大有可觀、對人民之和靄、處世之中正、人所素知、此次轉動、網民大有惜別之感、而沙村警政前途、頗堪期待云、

△梨園見起色

【海城】本縣海城大舞台、雖無出衆角色、然自陽曆年休假以迄現在、日夜兩場、其賣票額數、總計不下三四百元、事由總算湊合、唯聞坤伶王亞崑趙俊仙等、因每次正唱壓碼戲、將棄此而他往、東主以皮簧角色、正在缺乏之際、定挽留其繼續演唱云、

△各校放寒假

【洮南】縣各級學校、於去年十二月二十八日、皆放寒假、教員學生均還家休息、俟明春二月間、則入學上課矣、

△機關開辦公

【遼中】縣公署以及各機關、前因新年照例放假三日、茲已期滿、是以縣公署以次各機關法團、於本月四日起一律開始辦公各公務人員均照常上衙云、

△選村長發表

【彰武】本縣街村長計十四街村、滿期另行推選業誌前報、刻已決定命令發表、縣任者十二街村、馮家窩堡村長孫克新辭職、由該村助理員宋雨周陞任、賞屯村長郭士純落選、由該村富戶白廣祿繼任云、

體育

全國冬季體育大會　滑氷日程決定　定期在京盛大舉行

第九次全滿体育會冬季大會滑冰競技、定於十一二兩日、在新京兒玉公園滑冰場、盛大舉行、大會日程（除型滑）如左、

◇入場式＝第一日（十一日）午前十時三十分、

◇速滑▲第一日（十一日）

△女子五百米（十組）　午前十一時

△男子五百米（十二組）　同十一時三十分

△女子三千米（十組）　午后零時三十分

△男子五千米（十二組）　同　二　時

▲第二日（十二日）

△女子千米（十組）　午前十時三十分

△男子千五百米（十二組）　同　十一　時

△女子五千米（六組）　午後零時三十分

△男子千米（六組）　同一時四十分

△女子千六百米接力　同四時

△男子二千米接力　同四時十分

◇氷球▲第一日（十一日）

△第一次戰　午前十二時十分

△準決勝

第一比賽　午後一時

第二比賽　午後三時

▲第二日（十二日）

△決勝　午後二時

並氷球出場隊、決爲奉天滿鐵、滿洲醫大、全新京、全哈爾濱、新京商業五隊、自十日午後七時舉行代表大會、以抽籤決定對手、

指準制霸　奉天選手抵京

爲參加全滿氷上選手權大會兼神宮派遣銓衡會、奉天氷上界精銳牛島、江島、沼陽、木村等、八日午后一時五十分、乘（望）號快車抵京、大會前三日間、在兒玉公園滑氷場、指準制霸、舉行猛練習、

我國体育界的展望（上）

建國前舊政時代之體育、可謂不能言『體育』二字、良以當時爲政者、漠不注意、提倡乏人、其間縱然有人提倡、偏這一部毫無普及、形成畸形之狀態、故體育無以發展、造滿洲建國後、政府極力提倡、銳意普及、更加友邦日本之指導提携、與國民自體努力、以故體育隨國勢蒸蒸日上、

康德四年、友邦日本帝國、毅然撤廢治外法權後我國體育統制當局、亦應此新機運、於當年十二月由民生部當局與日本體育界代表、締結新協定、通後兩國體育界、在一元的統制之下、協力進行、此有意義之協定、貢獻兩國運動團體提携、洵非淺鮮、復增强日滿一體之關係、且對於世界尤能發揚東亞之威力焉、

我國體育與友邦日本體育之關係如是、至於對國際關係、在康德五年承友邦之斡旋、有國際陸上競技聯盟、承認加入國際陸聯、步入國際舞台、提高我國在國際上之地位、意義良深、一方政府當局、力獎體育人材、康德三年度有盛京賞之舉行、第一屆賞、滿洲中距離傑材于希渭君、曾榮膺獎賞、惜第二屆無適當可以膺獎、遂告中斷、及客歲第五屆盛京賞、女性短距離界關成英女士獲賞、爲我國體育前途計、誠堪欣喜之現象、故年來國內體育人材倍出、誠所謂人材濟濟、觀近來體育會、舉行之熱烈、即可窺我國體育發達之一斑、其最重要者、如歷年舉行之建國紀念大運動會、全國體育大會、全滿都市對抗、京、吉驛傳競走等等、所得記錄、逐年提高、其中尤堪特筆者、爲康德四年夏滿鐵記念創業三十週年、並紀念滿洲國建國周五年之紀念京一大連間驛傳競走、集京、奉、連三都市之健兒、在火焰高漲之炎熱天氣下、以一週間之時間、踏破遙遙七百公里之長途、此實爲我國體育界堪爲特書之事跡也、

對國際比賽關係、如康德四年九月渡日出場日滿美三國交驩競技會、此爲我國代表選手初次出場國際競技出場選手爲中距離于希渭君、投擲安菲諾夫、陶爾賓等選手、結果俱載譽而歸、爲國增光、其中于希渭君、在八百米一項中、竟壓倒在柏林歐林匹克大會稱霸之美國烏德選手、千五百米居亞軍、其他諸項、亦未名落孫山、悉爲新興滿洲國吐萬丈之氣、再如前年（康德六年）在新京南嶺舉行之日滿華競技會、集日滿華三國青年於一堂、藉體育之結合三國間鞏固握手親善、以向建設興亞大理想之途邁進、當時開會儀式之隆重豪華燦爛、直如極東歐林匹克再現、實爲我國體育界罕見之盛觀、此外我國球類選手等赴友邦日本遠征、或友邦陸上等來滿遠征、互相往還、觀摩借鏡、輔助我國體育之發展、洵屬重大、我國體育界年來之長足進步、良因此有以致之也、而前復有加拿大籃球軍來滿遠征、此尤增進我國體育之對國際關係、

客歲欣逢友邦日本帝國紀元二千六百年盛典之年、在我國體育界、亦係承友邦協力與提携、樹立建國以來劃期的業蹟之年也、蓋夙爲我國多年懸案之滿民參加明治神宮大會、得以實現、且秩父總裁宮殿下令旨、關於滿洲國參加、躬示優渥意旨、此爲我國朝野感激無似者也、吾人拜聞此意、於全滿民族體育振興、尤且更加關心之覺悟、

又日本所提之東亞競技大會、亦集東亞七百健兒於綠葉成蔭之客年六月、在東京莊重舉行、除滿、華等國外、尙有菲律賓、爪哇等國參加、

吾人回顧省察有世紀光榮之昨年度體育界、深覺對此大會、秩父總裁宮殿下賜予之令旨、吾人亦會再三拜讀、深感爲東亞共榮圈方針下運動競技界前進途上光明之指針、我國青年在東亞之地位、同時欲以確固不拔之精神與肉體、協力日本應進之道、務須增强青年之健康職是之故、體育競技之文化的使命尤須加深認識

本年建國爲十周年之前年、亦即明年燦爛輝煌慶典之豫備年、已約定之建國記念東亞競技大會、日本中國、當然參加、即遠至菲律賓、亦允諸參加屆時當又呈前年日滿華交驩競技大會以來之盛會、同時在體育競技界發展的部門之厚生運動、明年第二次興亞厚生大會在我國開會之機運節節醞釀、

告盟邦人士

（莫索里尼）

（圖即意大利墨索里尼首相）

前當一九三五年、意大利從事阿比西尼亞戰爭之際、國際聯盟五十三國曾發宣言、對意大利施以制裁、此宣言實不外歐洲舊秩序之金權政治家、對於欲在歐洲建設新的秩序而殊爲潑剌之意大利所爲之最後攻勢而已、然至此日則國際聯盟國、竟遭遇敗北、慘不忍覩、而法西斯帝意大利乃獲得光輝燦爛之勝利矣、此次歐洲大戰勃發之責任、必須以歸於英吉利英國若不對於德意志之包圍政策、繼續以至最後時、則歐洲之和平、倘屬可以維持、實無疑問之餘地、此次歐洲之戰爭、可比擬自紀元前一百四十九年共經一百四十六年而爲戰之第三飽耶尼戰爭、必須達成使現代加爾塔格之英吉利、至於滅亡、此以建設歐洲新秩序爲目標之樞軸國家、即向此偉大之目的、勇往邁進、纖維以同一之理想、與同一之目標所流之血潮、並非神聖、於斯、意大利國民、於其凡有之者、悉已諒解意大利之立場、隨同戰爭、咸克忍耐所有之艱難困苦、於一千九百四十年六月十日、意大利宣言參戰之時、意大利軍即於陸、海、空、從事作戰、陸軍於各戰線所展開之果敢的行動、殊可作成永久之記錄、海軍現亦不分晝夜擠當地中海之守護、其間曾經若干次對諸英國地中海艦隊與以莫大之損傷、一方意大利空軍之勢力、則較諸歐洲大戰勃發以前、現正遠達數倍有餘、吾等行將不久即可具有世界最優秀之轟炸機及戰鬥機矣、余前當阿比西尼亞戰爭之際、曾聲言斬除阿比西尼亞王之荊棘、茲可斷言此次又將斬除擬與意大利敵對國家之荊棘也、是以我等一億二千萬之意大利國民、實爲直至最後亦以斷乎決意所結之一體、而其勝利現正將握於掌中矣、殊極强大之日本國民、余對諸君實表示熱烈親善之敬意、衷心致以問候之辭者、誠乃欣快而且滿足之至、余切望諸君於凡有之機會內、理解余曾所著或述者、據此殊希冀日本及意大利兩國民、使所結合之友情之多產的關係、益形臻於親密而不已者也、

國境迎春風景

歲暮的鐘聲

過了、北滿國境的黑河、也現出了迎春的風景

然而在此朔北寒風、凛烈刺骨的大空下、冒着零下四十度的酷寒、基於日滿共同防衛之本義、而站在國土防衛之第一線上的友邦皇軍將兵、始終繼續不動的守備、這不僅只是快樂的春風景、同時、也正是表現無論到甚麼時候僅僅隔着八百米的阿穆爾只在一葦帶水之間的蘇聯、極東赤軍之現實動作對於槍後國民、亂敲警鐘而帶有深刻的恫嚇性、此時、由國境現地所要吶喊的、爲外交與軍事、換言之、也就是日蘇國交之調整問題與滿蘇國境問題、常在兩相對立、且具有得以兩立之矛盾的可能性、無論何時、日蘇國交之打開方策、也是不出於技術彌補之域、現實、阿穆爾彼岸的五十萬極東赤軍、一步亦不後退、且日益積極增强、而驅向機械化此種事實、對於其間情勢、想完全的可以窺知了吧、

當此快樂的新春

當此時候、首先所要的問題可是今年滿蘇國境的運勢、是出於吉、還是出於凶、對於此宿命的論斷、實在是不可預定、

張鼓峰、諾門汗蘇外戰與赤軍之對外作戰經驗、是當指揮官而活躍、現在於赤軍中又以自他所共認的第一流及戰術家而處此非常重要地位的秀廸倫大將、曾經連得勝過卜留黑爾的權力、率領極東軍管區麾下之第一、第二獨立赤旗軍、以及薩白克爾、外蒙赤軍、掌握極東作戰軍、將總司令部置於伯力而示以着有所謂的動作、更擁有多數有能的戰術家、竭盡心於對日滿作戰之中樞强化、及至入冬以來、更取以從來所未見的進攻體勢而舉赤軍主力的全力、向『作戰地開展』、一齊進出、此種事實、不知將作如何視之、

當着眺望到那爲積雪所美粧了的對岸蘇聯領、飄揚着白與赤色協調的美麗的赤旗時無形中、似乎襲來一種遙曳的殺氣、而又像又不像有快樂之新年心情的感覺了、

不過、隔着阿穆爾的我滿洲國側、蘇聯也看見同樣翻

飛着的國旗

的風景、這便是新年唯一的裝飾、此外、甚麼也看不了、

慶祝新年的心情、依然沒有兩樣、這滿洲國旗與赤旗同時飄揚的情景、也就是體味到了所謂

國境的新春

風景了吧、因爲除了新年在平時從來沒見日蘇國旗、相好似的一同這樣在飄揚過、若說蘇聯領縣掛赤旗的日子、譬如五月一日的勞動節、六月廿三日阿穆爾艦隊記念日、七月二十八日的海軍記念日、八月十八日的航空記念日、十一月七日的十月革命記念日等之外並不多見、而滿洲國側、懸掛國旗、也只是限於滿洲國側的祝祭日、兩國記念日不同、自然懸掛國旗的日子也不一樣、只有新年、到底都是一年了、

只隔有八百米寬的一條河、一方是失了宗教的無神的蘇聯、他方卻是於宗教的法況下、欣欣嬉嬉、而得以樂起王道生活的我滿洲國、到滿洲國來求安居之地的白俄人、住在敵國俄羅斯流過的黑河天主正教寺院的聖鐘、鐘聲是這般響着而傳遍新春的天空向遠處阿穆爾的彼方、也傳去了和平與

祝福的聖音

所以對於那失去了宗教的蘇聯人民、也給了淺多美妙的印象吧、這清徹的鐘聲、是如何的魅人優雅而又莊嚴的一種音響啊、

尤其是到了正月十九日則在結冰的阿穆爾河上、用聖水淨身而受神聖的洗禮、這種燦爛古典的冰上洗禮祭的盛儀是要在這零下三、四十度的嚴寒中、嚴肅莊重其來執行的、而監視此盛儀的對岸蘇聯兵戴上眼鏡而在監視着的他們的表情、徒這裏看去、也似乎浮上了無限感激的顏色、這種感激誰敢斷言他們的心裏不是在懷着羨望滿洲王道樂土的秘密呢、他們的監視報告書上怎樣記載呢、是假裝遺吧、而心上的筆記、或許是對滿洲國加以神聖的祝福呢、

住在黑河的友邦人士、在此新年、所嚐到的年糕、是配給的黑色的、與其有對處時局的理念的同時、更有一番新的心地、而於黑龍江沿邊防衛的日本國境警察隊員、當此新春、既無年糕的食品、又無門松的陳設、眞是處於人跡稀少的

大陸的孤島

上、只有那飄揚着的日章國旗、輝煌燦爛象徵着歡迎新年的來臨、自從客歲十月以來、一切的交通連絡便完全杜絕了、直到陽春五月時候、繼續着嚴寒的天氣、這八個月的冬期、完全像仙人似的生活、然而雖然謂之爲仙人生活、身心卻無瞬息得暇、實在乃是過着堅苦的生活、所以說槍後的國民、也不可以忘掉他們的勞苦、而能多寄點慰問袋去才是、新年的賀年片交到國境的勇士們的手裡的時候、總是在五、六月時候、這樣想來還能吃到黑色年糕的人們、也可以說是非常榮幸了、

尤其是在零下四十度、萬物俱凍、深夜嚴寒中、不管年節而在警備着的皇軍步哨的靴音、踏在凍結的冰面上、一種金屬的響音、銳利的刺入耳鼓、假若將他也錄上音、向全日滿放送不知會得到如何的反響呢、

人們的中心

會常常懷念着那在中國戰線上活躍的勇士們、然而在這酷寒的北滿國境守備的皇軍、卻常常被人疏忽、我們要知道他的苦勞、毫不減於作戰中的兵士、而且他們的職責又是如何的重大、所以片刻也不應該忘掉這滿蘇國境的勇士們才是、

國境的新春、和平常一樣、依然是處在緊張的氣息裡、只是心裡想着是過年了、而懷着一個新鮮的情緒而已、這裡並沒有甚麼特色、也沒有所謂新春風景到處都是在表現着滿蘇國境緊迫下的迎春之姿

上爲國境警備中之勇士・下爲新年陣中歡悅之情形

急慢 淋病 三日衝滅化學治法

本劑並非一基化學物質而非二基化學元素劑實係此兩者之獨自化合組成劑故其性能當較他種單一化學治淋劑優秀正確無比即對急性慢性淋病以及婦女淋疾收見神速無雙的治癒効果、而絕無任何副作用也

協力的優秀作用 滅菌力的增加！

火柴與炸彈皆以硫黃所製，只其混合法不同而已。故如本劑盡其配合法而所製之化學元素（多基性）劑，因將殺菌作用，昇高到極點，且有一基二基等劑絕不能及之獨特作用，即將淋菌，由深部病竈中，以全面的撲滅功能，徹底殺淨，使其病變器官，迅速復爲健全，一面使全身細胞，培得强大抗菌力。

三・四服法之完成！ 是本劑獨自的治淋法

斯界惟一獨自的化服治淋劑，乃有獨自的服法，以是方能收見最完璧的効果是乃連續三日服藥之後休服四日，普通症狀，尤其急性輕症，殆於此期間之內收見偉大治効，而於重症，亦於此期間消失膿尿與疼痛，以短其根癒日數。

因爲純粹度最高 所以毫無何等毒害

本劑係自家製品，即按極秘的混合法而採取最純正元素所製，故絕對不發生如頭疼，發疹，害胃等副作用，特別於婦女淋病，因其作用强大而且複雜，故其收効之神速正確，誠無他品所能追及也。

★夫妻同時治療！

淋病之害，人人皆知，然大多人卻甚暗昧於夫妻相染，夫治妻未治妻癒夫未癒，則不免循環相傳，務以本劑，於夫妻協助之下，專心治療，不止短縮其根治日期，而又永免互染相致之險。複雜異常的婦女淋毒性疾患，除本劑之外，決無何藥可得根癒効果也。

●藥價
一衝擊 五十四片 六元五角
二衝擊 一百〇八片 貳元八角
四衝擊 二百一十元片 壹五三角
病院大量用 五百片 拾貳元

各地藥房均有出售，倘因缺貨就近難購之時務希向總批發處，直接函購，宜先郵寄藥價，用到貨付款法作爲無効（另外要郵費四角五）

東京市芝區通新町十三番地
總造製處 日東製藥合名會社
東京市芝區通新町十三番地
總批發處 合名會社 河原商店
振替口座（輸出振號）東京二五〇一九
本號專用信箱東京三田郵便局第十五號

內服 根治爾 ケンゴール

大連西崗新大街南首

隆豐

綢緞百貨店

準備豐富

先行交易

各貨特別廉價

歡迎參觀

電話 門批西 市發服 部 3 三五二 四〇三 二四九 五七七番

兜安氏利腎丸

腰痠背痛、風濕、水腫、脆便頻數俱因腎虧或泌尿系器官失司而起。「兜安氏利腎丸」因特其純正之特製藥料故久經著名爲上述各症之專藥。此藥爲尿酸毒素之有力溶劑，賦解毒利尿之功，兼治淋濁膀胱發炎諸病患焉

「兜安氏小粒通便丸」爲最溫和可靠之消滯通便良藥。

藥房均售

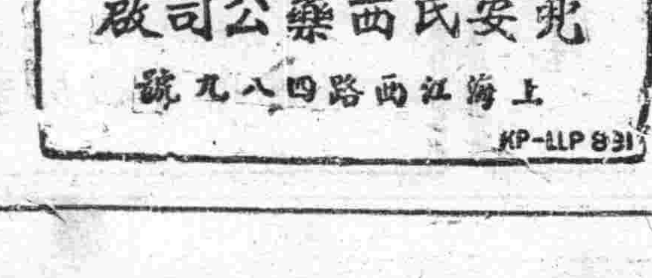

兜安氏西藥公司啓
上海江西路四八九號

KP-LLP 831

補血 强壯

赤玉牌葡萄酒

諸位兄弟姊妹們 我以前很衰弱 因爲喝了赤玉葡萄酒 身體與面色、都十分好起來 請倆們嚐試一番吧！

百杯健康 千杯延年

(12)

化痔靈

肛門病 痔瘡便血 良藥

最有効

主治：內外痔瘡　便血脫肛　常習便秘　腫痛刺癢　結瘤生管　燥結難當　流膿流水　肛門腫脹

定價一元　二元

奉天軍署街 李郁生寄廬發售

各藥房皆售

哈爾濱代售，拍用從豐，與[illegible]章程即寄。代理店奉天大成、中法、金城、五洲、新新、歐亞、利華、各中西藥房▲外埠代理▲新京中西、五洲、義和滙各藥房▲吉林同光藥房▲哈[illegible]各藥房▲安東益增遠▲大連康德[illegible]▲營口興茂[illegible]▲各藥房▲維琪廣濟藥房▲[illegible]同春醫院▲臨江[illegible]▲[illegible]各藥房▲四平街[illegible]和、泰五福院、德[illegible]▲[illegible]和順▲[illegible]▲安德堂號▲通遼仁[illegible]滿洲藥房▲盤石興記▲長房金

過飲過食的人注意

人的常情，每逢適口的飲食，難免過量，然而過量常會給人以極大的害處，因過量的飲食能強制引起胃腸不休的消化和吸收，那麼胃腸不免因過度的工作而疲憊，因疲憊而機能自然要降低，而身體的營養需要量，反倒不能正常的去供給，竟有使身體損壞的危險。

若素是胃腸營養良藥，有強力振起胃腸系統諸機能的効力，能以加快胃腸的消化和吸收，更能迅速解除體內疲勞，恢復一切因過飲過食所招致的損害，又因營養的豐富，能以無缺的供給身體所需要的營養，又如青年人的營養缺乏，以及幼兒的發育不良，都有導身體於强健的偉効。

〔適應症〕

胃腸諸症・未老先衰・產前產後・神經衰弱・精力缺乏・肺結核

藥價
錠劑二十五日量一元六角
粉末三十日量一元六角

奉天市信濃町十七號
若素製藥株式會社

胃腸營養

若素

子：「父親，把若素盒內的兌換券給我吧！」
父：「你要這個兌換券做甚麼？」
子：「我把它送給我們學校的先生。」
父：「學校要兌換券有甚麼用處？」
子：「呀！那用處可大了，學校收集到六張兌換券以後，把它寄到若素製藥株式會社，就能換來很美麗的掛圖哪！」
父：「是嗎！那麼你好々的拿着，送給學校先生吧！」

補血強壯 保利他民（ポリタミン）

近代最進步的補劑
原料珍貴　製法合理　効力卓著

補血滋養強壯劑保利他民，是以蛋白質為原料，仿照人體內的消化方法，利用酵素作用，經過最完全的人工消化而成，內含造血素・肥肌素・發育素・活力素・食慾素・荷爾蒙素等諸種製劑與米諾酸，其特徵如下。

一、本劑無需消化，對於胃腸不健及消化不良之人，也得發揮其補劑効力，并且四季咸可服用。
二、本劑得在體內製造新鮮血液，並有肥體豐肌作用。
三、本劑得鼓勵體內細胞，輔助新陳代謝，促進發育，並增進抗病的自然治癒力。
四、本劑得補給體內荷爾蒙的不足。
五、本劑味甘而美，雖婦孺亦喜服用。

本劑因有上述諸種特徵，凡身體虛弱而有滋補之必要者，服之無不合宜，故曰近代最進步的補劑。

（詳細仿單備索即寄）

【包裝】小瓶一圓五〇　中瓶二圓〇五　大瓶五圓〇五

總發行 日本大阪市東區道修町 武田長兵衛商店

滿洲總發行 滿洲武田藥品株式會社 奉天市大和區春日町

各大藥行均有經售

41(5)20

劉氏樂仙膏

劉氏樂仙膏 婦科聖藥 專治諸般病症

主治婦女

經血不調　赤白帶下　子宮寒冷　肚腹凝滯　疼痛等症

哈爾濱道外十四道街
老福春堂總售處

劉氏金丹

▲專治咳嗽

▲主治

咳嗽肺病　癆傷咳嗽傷　痰喘感冒咳嗽等症

定價 每盒一元　每付一角

金剛藥片

◆主治男子虛弱

先天不足腎精虧損老年精衰小便夜頻精神疲倦耳作蟬鳴腰腿疼痛等症

定價國幣
大盒五十片　二元　半打　十圓
小盒二十片　一元　　　　五圓

外埠各大藥房皆有經售倘無處購買將款匯寄哈爾濱木樂店無悞原班回寄郵票代價均可

哈爾濱道外正陽十四道街 老福春堂

養血保坤丸

主治婦女調經和血去瘀積去瘀寒去瘀血俱病除淨必能得子無受苦腦請服試之言之不謬此藥人參鹿茸所製成丸研究多載特效

定價每料三元

大連	德記全棧
大連	康德記原棧
大連	康德記西棧
大連	德記綢棧
大連	大同藥房
大連	華西藥房
金州	華泰藥房
普蘭店	康德記
瓦房店	康德記
蓋平	康德記
營口	洪春堂
營口	中西藥房
安東	豐利藥房
安東	大生東
奉天	億祥泰
奉天	大亞藥房
奉天	五洲藥房
奉天	新新藥行
奉天	大德生
奉天	大生藥房
鐵嶺	裕泰東
鐵嶺	和發久
開原	世合堂
開原	義和堂
開原	德泰福
四平街	增益德
四平街	和發泰
四平街	裕發合
遼源	德發合
通遼	和發祥
通遼	德豐合
洮南	永和堂
洮南	德聚仁
公主嶺	三合德
公主嶺	泰和春
公主嶺	義和順
扶餘	興昌福
扶餘	興順德
扶餘	榮盛和
東寧	同德福
新京	羅延藥房
新京	長生藥房
新京	義和謙
新京	中西藥房
新京	五洲藥房
吉林	中興藥房
吉林	五洲藥房
敦化	新興藥房
吉林	中西藥房
延吉	中西藥房
[illegible]	永和興

總發售處 哈爾濱老福春堂

哈爾濱道外正陽街路北五洲日夜大藥房

育兒兩大問題？

（一）何以使小兒不患消化不良之疾病？
（二）以何制止小兒四季不受感冒之浸襲？

（一）服保赤靈藥片使小兒便導有序強化新陳代謝永不發生倒飽釀酸嘔吐肚痛瀉結及切消化不良之疾患
（二）服保赤靈藥片自然體格強健在發育上不受障碍且能助長抵抗力可免感冒肺炎浸襲？

服法另有說明
△價目每瓶國幣五角

總發行 濱江省正陽五道街 泰華西藥商行
分發行 吉林省城河南街 黑龍江省南大街

◁本埠各大漢藥洋藥商以及各省各縣藥房均有出售▷

經濟與產業

興農合作社將改方針 全靠自己資金

農村貸款難免漲利

興農合作社運營業務方針、自去年末決定合作社康德八年度政府助成金以來、其轉換方向、殆告決定、會以助成金爲中心者當不得不以自己資金營業故興農合作社、付定釀出八年度所需資金之重點於左開事項、
一、以少數精銳主義、整備省聯合作社機構及節減經費等、採消極部門的調整方法、
一、創設省聯仲介業等之貸款及販購事業手續制度、
一、提高經營事業手續費、（尤其交易場手續費）徵收販購手續費、
一、提高放貸利息、
一、吸收存款及儲金、
惟興農合作社運營業務之基本組織及根本方針、並不改變、現以興農部爲中心並使關係各省機關、關於具體的籌措資金方法現正加以審議中、本問題與增產農產物及農事共勵事業、有密接的關係、須於春耕季節前與以決定、故至遲於本月末、決定方針、於二月上旬、放出春耕貸款前、召開全國協議會於新京、明示中央方針至其內容、在此資金縮減下、與合作社活動影響極大、爲各方面頗堪注目、關於整備機構及少數精銳主義、本諸當局指示、業已着手進行準備、並關於手續費制度、各方意向、大體均示贊成、吸收儲金鑑於去年度好成績、本年當亦不大困難、故利用此等資金之効果、頗堪期待惟提高貸款利息、內含種種複雜的問題、爲各關係機關所特加慎重之檢討者農村貸款利息、去年減至二分八厘、迄今未幾、故僅高一、二厘之譜、竭力避免對於農村之影響云、

況、十一月中及一月以降累計如左、（單位千圓）

		社數	資本金
△新設	十一月	五	四〇
	一月以降累計	六	一六、七四一
△增資	十一月	三	六〇一、〇一〇
	一月以降累計	三三	六四、三一七
△減資	十一月	一	四
	一月以降累計	八	一四七
△解散	十一月	七	三、六〇八
	一月以降累計	九一	一三、三九九
△共計	十一月	△二	五八八、八二七
	一月以降累計	△四四	六〇七、三二一

對昭和製鋼所 配給原煤期萬全

擬使運轉全體鑛爐

使昭和製鋼所發揮全體能力者、於增產我國鋼鐵及遂行東亞鐵鋼自給上、最爲緊要、是以目下在新京滿炭公館正在策定之物資動員計劃、置其重點於對該所配給原料煤、擬於今年度實施左列諸對策、運轉全體鎔鑛爐
一、本溪湖煤田、促進開發、本溪湖煤鐵公司、今年運轉所增設之熔鑛爐一基、故其供給昭和製鋼所之原料煤、以現狀論、雖免減量、故本溪湖煤田、更爲促進開發、以補充自己用之擴大、及防止供給昭和製鋼所者之減量、
一、北票煤田、增產粘結性煤、對於昭和製鋼所以外、抑制供給、
一、積極搬出密山煤田飯結煤、
一、關於輸入華北煤、力謀運輸等之圓滑、確保預定量、
一、在東邊道鐵廠子、完成水洗機、並在烟筒溝完成運煤鐵路、以謀增產、

比較去年不振

奉天局運貨概況

奉天鐵道局管內、去年末本年初之貨物輸送狀況、構內存貨、十二月中旬末十五萬七千九百噸、中旬一日平均不過六萬四千噸、年末存貨、減少十二萬一千噸、於寂寥中渡過年關、而發送噸數、平均一日爲五萬一千四百二十七噸、合平日百分之八十一、比上年同期一日平均六萬三千噸、合百分之八十五、已呈不振、其原因乃由於存貨寡少及入貨之不振、再者上年十二月

業狀況、於是存款比較去年同月、增加約三千五百萬圓、但比較上月、減少約一千萬圓、貸款則因特產上市、特產資金流出、且値年末、購買一般消費物資金、及對華北中繼賑資金等放出、殊較諸去年同月增約六百萬圓、比較上年增加約三千五百萬圓之現象、大要如左（單位千元）

十一月計	存款	貸款	現款殘額
十一月計	四〇九、七七〇	四七二、〇五七	一三、一九
上月計	三二一、八〇三	四三六、五九八	一六、六〇二
去年同月計	三六六、一〇〇	四二一、八〇三	一五、三五八

北海道農家

本年入殖計劃

開拓總局爲應用北海道農法起見、已設開拓農業實驗場、招聘北海道實驗農家、現在已有實驗農家七十一戶、農場十處、於本年度決定更招六十五戶新規入殖、配置如左、
一、東安省哈達河　五
一、牡丹江省樺林　四
一、吉林省水曲柳　七
一、三江省熊本村　三
一、北安省王口廟二〇
一、北安省通化　一六
一、龍江省北學田　一〇
預定三月許入殖、

滿鐵派遣六班

督勵現業

嚴寒下輸送最爲困難、爲確保鐵道輸送安全、滿鐵總局、對全線自十一日至二十日十日間、實施運轉事故防止並列車定時運轉旬間、督勵現場社員、兼行慰問、此旬間中、豬子半山平理事以下總局首腦部爲班長、共六班督勵班、向各鐵道局管內派遣、以求徹底
第一班　平山理事一行　吉林鐵道局管內
第二班　豬子理事一行　哈爾濱及齊齊哈爾鐵道局管內
第三班　秋田輸送局長一行　齊齊哈爾鐵道局管內
第四班　西川工務局長一行　奉天鐵道局管內
第五班　板倉文書課長一行　錦州鐵道
第六班　小原運轉課長一行　牡丹江鐵道局管內

七年度經濟界回顧（十三）

對民需各省整備配給機構

△需給一般

洋灰

去年度洋灰界仍如前年、供給頗告不足、於年初所預想之供給量、因國內工場減產及輸入減量、約減二成五分至其根本的原因、仍在國內工場、配給減、減量及灰質低下、增產工事遲延等、其輸入減少者、主因日本各工場減產所致、然對於主要事業方面、在去年度配給洋灰上、未與因其不足之深切的影響、去年度增設洋灰工場工程、仍因資材不足概遲延約數月、但本溪湖遼陽兩工場、克服此等不好條件、完了增設工事、安東、牡丹江兩工場、亦已完成十分之八、擬於今年春開始試驗運轉、其他新設工場亦預定明年八月前後開始運轉、
輸入洋灰、受日本工場減產之影響、於上半期雖未順利、至後半期、關係當局努力効果、獲得相當的成績、

△各省整備配給

民需機構

於去年度配給上特別堪注目者、即爲省配民需機構之確立、
前年度對於特殊的大批需要方面、以物動計畫詳細策定配給、對於一般民需方面、定全滿主要販賣店、每配給量、販賣店本諸共同洋灰會社所定配給上之注意事項、獨自實施配給、共機構及責任、不免放鬆、致亦有配給極告不圓滑之處、故於去年度首對各省（特別市）一括配給洋灰然後使各省配給統制機關、酌量資材狀況並資金關係、實施分配、以是暗行交易、頓絕其跡便宜一般需要者頗多、於數量上比前年度配給、可多一倍以上、

△收回空袋

至去年度洋灰紙袋之不足、成爲配給上之重大問題、僅賣洋灰、共用畢之空袋、概向共同洋灰會社返還、使在該社指定工場加工再用、結果於去年度遂無因紙袋不足而起之不能配給等事態、惟本年度當更增產洋灰、共所用紙袋、尙無適確的供給對策、仍爲今年洋灰界重大懸案問題、

△石膏對策

洋灰原料之石膏、曾因歐洲大戰勃發、殊難期待於第三國、且在滿洲無洋灰用石膏資源、故其難獲對、於今後之增產洋灰、與以一大不安、然而華北山西地方所產優良石膏、輸入成功、已在華北設立石膏販賣會社、故關於石膏不安、殆已一掃而空、

△洋灰會社統合

日本商工省已定統合日本各洋灰會社之方針、我國一部人士、亦有提倡洋灰會社之統合者、但未見具體化、仍爲今後之研究問題、

△洋灰增產策與低物價政策

兩政策均爲緊要、且在實際上有互相背反關係、去年煤價提高後、洋灰業者要望公定價格提高、迄未實現當今年度改訂價格時、必需愼重的考慮、並且懸案之洋灰輸入稅及統稅之減額或撤廢、未至實現蓋遂行低物價政策上、須重新加以檢討、

關東州會社

資本移動狀況

【大連】據大連商工會議所十一月末調查、關東州銀行會社資本金移動狀況、

在連各銀行狀況

【大連】大連商公會議所調查日本正金、三井、三菱、並滿洲中銀、同興銀及中國系等日滿華在連各銀行各廿社十一月末營

國營檢查品目

追加列入高粱包米

關於高粱包米之檢查方法、前經農部檢查所、合作社等關係機關進行協議然關於該新穀之追加列入國營檢查品目中事、意見已見一致、是以興農部檢查所等、特進行檢查之準備、然交易場亦將適用檢查制度、高粱、包米之檢查、現在交易場合作社之檢查、僅行生產之檢查、因檢查之弛懈、人員之不足等、以致品質水分等方面、猶有堪加疑問之點、而糧棧與收買機關之間、更有發生問題之餘地、關聯統制公定價格獎勵金問題等、盡置於表面之檢查、是以爲謀制度實施公正計、擬於本年秋期之前、提示樣本、配置檢員、追加國營檢查品目等準備終了云、

配給新糧已到

【南坟】村管內自新糧登市以來、高粱苞米非常缺乏、對於配給糧米亦未到着、村民非常苦惱、今經本溪縣糧棧組合南坟出張所、理事田鳴岐氏到縣懇請批准配下高粱苞米各一火車、目下已到、不日即行開始配給、一般村民聞此消息、爲喜慶載道頗爲喜出望外云、

（前略）收倉穀價款、亮報縣署以昭劃一而重積穀云

天暖氷尙未堅實

【安東】本年冬爲最近數年來所稀見之溫暖氣象、每年陽曆之正月、鴨綠江早已結成堅冰、一般爲增進個人之體位、多在冰上作滑冰游戲、氷上活躍、頗呈盛況、但本年氷未堅實、此種現象已不宜見、至於自然氷上交通氷上署以爲限年前曾解禁白書之氷上交通、水上署以南及溝橋之下、仍不能氷上交通、嚴加禁止、依目下氣象觀之、水上署以南之氷上交通、仍難解禁、一般市民宜各存戒心、幸勿輕身冒險自蹈不測之禍云、

貸倉穀變價收款

【西安】西安縣境義倉積穀向爲一村一倉制、所有倉內積穀是春間民食缺少時、經官府貸與人民作爲接濟民食於秋成時官府收回已貸出之倉穀、現在經極峯令開前者貸出倉穀一律變價、按照價格回收款項、縣當局奉令飭行政科長蔣紹泉、街村股長李心潤通飭各村遵令核此次仍援舊例辦理、已於十二月念九日起、開始休

新年休假擧行 元旦互賀禮

【樺甸】縣城各機關、以年末年始、往歲均已休假、假、一月四日登廳辦公、並由協和會縣本部主催、於新年元旦午前九時、在東明學校、擧行名刺交換會、（互禮會）各機關首腦、及一般職員、無不參加云、

宋縣長視察村政

【珠河】縣長宋天人氏以村政、有關人民利害、於客歲十二月中旬、到亮珠村、考察吏員及設施政績、很屬優良、對於應興之件、因禮仁區長、王魁一、報告四外副屯很多、及一切發展情形、頗獲宋縣長、及于村長所嘉許、決定於八年度壁格該區爲中心區、設學校、修廟宇云、

行市（一月八日）

金銀

△銀塊	倫敦	二三便士八分之三
	遠期	二三便士六分之五
	紐約	三四仙七五
	孟買	六二留比
△金塊	倫敦	八鎊八先令
	紐約	三五弗

滙兌

美日	爲替二三弗四七仙四分之三
美英	四弗〇三仙
美華	五弗六八仙
英日	一志二片二分一
英華	三片四分之三
英法	一七六法〇〇
紐約	四弗〇二三五分〇

商品

△棉花 大阪（前場第一節）

一月	[illegible]
三月	[illegible]
四月	[illegible]
五月	[illegible]
六月	[illegible]

紐約

現行	一〇仙三四
五月	一〇仙二五
七月	九仙六八

孟買	一九五盧比四分之三
沃斯	一三三盧比二分之一
卜羅吉	一六六盧比四分之一

△綿布 大阪（前場第一節）

一月	[illegible]
二月	[illegible]
三月	[illegible]
四月	[illegible]
五月	[illegible]
六月	[illegible]

△生絲 橫濱（前場第一節）

現行	[illegible]
一月	[illegible]
二月	[illegible]
三月	[illegible]
四月	[illegible]
五月	[illegible]

△小麥 芝加哥

五月	八七仙二分之一
七月	八二仙四分之一
九月	八二仙四分之三

△麻袋 喀爾喀答　青麻 喀爾喀答

股票

△奉天滿取

名股	開行	下市	大價	小價
滿取	[illegible]	[illegible]	[illegible]	[illegible]
滿業	[illegible]	[illegible]	[illegible]	[illegible]
東新	[illegible]	[illegible]	[illegible]	[illegible]
大新	[illegible]	[illegible]	[illegible]	[illegible]
朝新	[illegible]	[illegible]	[illegible]	[illegible]
鐘紡	[illegible]	[illegible]	[illegible]	[illegible]
鐘新	[illegible]	[illegible]	[illegible]	[illegible]
日鑛	[illegible]	[illegible]	[illegible]	[illegible]
日魯	[illegible]	[illegible]	[illegible]	[illegible]
新船	[illegible]	[illegible]	[illegible]	[illegible]
滿毛	[illegible]	[illegible]	[illegible]	[illegible]
同新	[illegible]	[illegible]	[illegible]	[illegible]
滿鐵	[illegible]	[illegible]	[illegible]	[illegible]
電電	[illegible]	[illegible]	[illegible]	[illegible]
電乙	[illegible]	[illegible]	[illegible]	[illegible]
電業	[illegible]	[illegible]	[illegible]	[illegible]
同新	[illegible]	[illegible]	[illegible]	[illegible]
滿化	[illegible]	[illegible]	[illegible]	[illegible]
撫纖	[illegible]	[illegible]	[illegible]	[illegible]
日石	[illegible]	[illegible]	[illegible]	[illegible]
東拓	[illegible]	[illegible]	[illegible]	[illegible]
滿土	[illegible]	[illegible]	[illegible]	[illegible]
煙草	[illegible]	[illegible]	[illegible]	[illegible]
東亞	[illegible]	[illegible]	[illegible]	[illegible]
滿麵	[illegible]	[illegible]	[illegible]	[illegible]
特工	[illegible]	[illegible]	[illegible]	[illegible]
鋼管	[illegible]	[illegible]	[illegible]	[illegible]
大軌	[illegible]	[illegible]	[illegible]	[illegible]
同新	[illegible]	[illegible]	[illegible]	[illegible]
工廠	[illegible]	[illegible]	[illegible]	[illegible]
土木	[illegible]	[illegible]	[illegible]	[illegible]

△東京近卯

東新	[illegible]	[illegible]	[illegible]	[illegible]
大新	[illegible]	[illegible]	[illegible]	[illegible]
鐘紡	[illegible]	[illegible]	[illegible]	[illegible]
鐘新	[illegible]	[illegible]	[illegible]	[illegible]

今天報告給大家一件小事

現在奉天大南門裡路東、博良電療院、院長李博良治療內外各科任何的病症、不用刀割針刺不服藥不注射完全利用科學新發明電氣療法入院治療時不受半點痛苦決無絲毫危險本院長親身負責根本解除患者痛苦治療後深使您有意想不到科學發展

治療科目例左

內外各科半身不遂筋骨麻木腰腿酸痛肩背麻痺各種關節炎骨膜炎一般神經痛面神經麻痺口眼歪斜皮膚病結核病鼠瘡瘰癧腎病淋病睾丸炎小腸疝氣婦女白帶血寒腹痛積聚肺病咳嗽吐血胃腸病耳鼻咽喉科腦神經衰弱頭痛牙疼眼科砂眼痔漏等

時間　自午前九時至午後六時（星期日不休）

博良電療院　開設奉天大南門裡路東

鳴謝電療治病不受痛苦

敬啓者敝長子孝同病愈後體質頗形衰弱患雙腿關節炎症疼痛麻木動行艱難特就醫於博良電療院蒙李院長治療十餘日霍然全愈茲者無以爲報公諸報端藉鳴謝悃又免同患者向隅之嘆也

以上寫眞者即敝長子孝同並請公安

前黑山縣縣長　祁靖黎謹啓

半身不遂不愁

啓者敝人在十年前患半身麻木筋骨酸痛行動艱難此病春夏暫輕多秋即重日夜憂愁萬分實恐日後半身不遂良醫奇藥屢治無効後在博良電療院經治四星期已告全愈又兼未受針藥之苦何幸如之謹贈匾額（起疲群生）並登報端專此鳴謝

感謝博良電療院治愈久醫無效風寒麻木的腿疼

啓者敝人患風寒麻木腿疼四年餘突步行動轉筋骨酸痛服藥醫治永未見効朝夕恐怖日後半身不遂幸閱報章見有黑山縣祁縣長感謝博良電療院一欄故往該院就診蒙李院長用科學電療法共治兩星期已告全愈故將照片例登報端專此鳴謝又免同患者

奉天市皇姑屯天泰長糧業代理店執事　陳西林鳴謝

受針刺苦藥之痛也

奉天城內鐘樓南有賦洋行　師根生拜啓

鳴謝電氣治病的可能

謹告余素患神經衰弱由弱之中生出一些痛苦的惡症飲食見飯就飽離飯就餓胃腸素患消化不良如飲食稍微過量便引起胃口小腹作痛小腹左面有積聚病塊（半圓形）堅硬如石時常跳動夜間如犯此病腰腿酸痛坐臥不安甚致不能成眠全身出些涼汗一夜難以入寢行動談話如要過方當時頭迷眼花口乾舌燥屢治時輕時犯而後見藥就嘔即藥就吐正在束手無策之際喜哉幸經親友指告博良電療院治療各症甚爲有効而且不用針藥全用電氣療法並無痛苦毫無危險則此良醫喜出望但急往該院就療經過四星期全體之病一旦全癒中感病癒迅速登報鳴謝望同患者不可失此良機也

大東關小什字街武聖廟胡同三六　傳李恕純鳴謝

鳴謝博良電療院治癒瘰癧

啓者余患瘰癧（淋巴腺結核）一症業有年矣良醫妙藥均其無効一般親友傳說此病甚爲難治女子爲鼠瘡男子爲瘰癧如日後出頭每日流濃水永不封口其味難聞純爲一世之苦腦敝人閱日閱報見有奉天審業株式會社屬託馮秀峰先生太太患右半身麻木筋骨酸痛在博良電療院治癒登報感謝敝閱報之下當往該院求診該院治病與衆不同治療任何病症不用刀割針刺不用吃藥注射完全用電氣療法眞是患病者一大幸福敝之瘰癧共治三星期已告全愈期間並未受着絲毫痛苦實覺感激故將癒後照片例登報端專此鳴謝

奉天小西城門外美丸洋行　段興洲鳴謝

飯人患胃腸病及腹痛四年之久病期飲食少進飯後反胃嘔吐腹內積聚其硬如石每逢生氣受涼痛每日精神恍惚記力不良害夜何事不作自感身體及各骨節酸軟此星期四肢無力腰腿酸疼分實難言述時感厭世之念而後在博良電療院經治兩星期大見奇効共電療四星期霍然全癒中感再生之德謹藏純銀盾一座曰功同良相並公諸報端藉鳴謝忱

感謝者奉天鐵西南五路東洋タイヤ工業　張保純啓

博良電療院設置　奉天大南門裡路東便是

強化女性之生理器官

女性之生理器官極爲繁雜稍侵入病原菌由於感冒之動機很易惹起子宮內膜炎、喇叭管炎、及其他各種婦人科疾患於發現上記各種疾患之起初感下腹横腹腰等引痛繼則釀成冷厥症或月經不調帶下月經困難等病故須徹底注意養成現有治療婦人病理想之藥物博得日本階級及各國女性間愛用之『復方、惠乃玉』爲女性好消萌之分泌腺、對治療腦下垂體、甲狀腺、松果腺、賦活副腎、使其及能發揮旺盛爲補助使女性之健康、增美之要素、並特別含有女性（印胞）好消萌、哈藥精哥羅芳等之成分用十八種藥物配合、依數十種之科學製法本劑有特殊深達力、按其深達作用確能將病根迅速驅除務請一試全國藥店均售＝如遇售罄絕無代用藥品請直接向惠乃玉本舖＝東京惠賜井之頭公園賞命堂本舖定購是盼

免費奉贈

爲惠乃玉試用者及請用明信片書明讀京時報廣告向右本舖索取當即將試藥及婦人科醫學書秘包送乞希望者多記入試請詳再者細數即奉姙娠及早參考表等

奉天省長許可

葠茸補天丹	
烏鷄調經丸	
益母還魂丹	
加味二仙丹	
硃珀安神丸	
回陽化陰膏	

主治各症列下

號出售小皮商標各種良藥功効偉大久已馳名遐邇各種類頗多不及備載僅將著名成藥列後

諸虛百損、先天不足、七傷五勞、虧損後天、面黃肌瘦、咳嗽吐血、腎囊濕熱、夢遺滑精、經血不調、赤白帶下、經前腿痛、小腹寒冷、腰酸腹疼、孕不受胎、子宮寒冷、身體衰弱、婦女病症、面色萎黃、久病氣虛、短氣自汗、咳嗽吐痰、胸滿氣悶、赤白帶下、大便下血、大便燥結、不思飲食、元氣虛弱、脚軟無力、心血不足、驚悸怔忡、神志恍惚、健忘失眠、恍惚無定、善忘記憶、男女老幼、皆可服用、陰症之類、瘰癧鼠瘡、流注橫痃、痰核石疽、失榮馬刀、皮色不變、有毒惡瘡、皆可貼之

天市大北街白寺東第二胡同　德慶增藥房製

大埠市均有代理家　電話四・二九五二番

民益鐵工廠出品

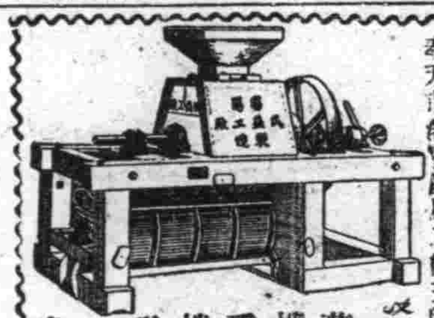

奉天市藩陽區惠工街三段三九（工業區一馬路）

發明發賣人　王伯勳

苞米蕎麥穀物粉碎機輕便精白機自動香油機豆腐碎昇降機淨糠機及其他糧米機之附屬品等備有樣本及詳細說明書函索即寄

務服客顧爲意誠化文及普爲店本

集 徵

基本讀者

便簡手續・厚優益利

寄即索函（附郵費四分）章簡

奉天大北街第四段一三七號

盛京書店出版部

振替口座奉天五六〇一番

用不良雪花膏對顏面肌膚之損害

如塗擦乾性之雪花膏顏面是否感於硬狀似蓋有一層薄皮之樣子？
倘若用那樣乾性之雪花膏雖係青春肌膚亦難免艷麗遂之消失
對於艷麗消失之肌膚用顯微鏡觀察可以判明無數之小皺及成（右像片）之粗糙狀態
漸漸因肌膚之微動以至集成以眼可判明之小皺成（左像片）之狀態
因何有這樣乾性雪花膏？
雪花膏元係用水與油混合而製成的於洗濯時很易判明腆子之成分浸入水後則水與油混合最易以至由於該法而製的
腆子對皮膚以及化粧上是有害無益的各位均悉此種雪花膏非係用惡劣之腆子成分但士林所製造成功之化粧品
本品係以油中最高之歐麗補而製造者
也可說與粉同樣之乾性雪花膏新發明成功矣

本品絕非用其他乾性雪花膏之原料而且製法不同亦許係軟性之出品務請用其他雪花膏半分量一觀

パピリオクリーム

拍必麗雪花膏

A用普通乾性雪花膏者（男孩用亦可）B粗糙性肌膚寒季用C適合白粉下用薄擦少許確保濃厚化粧耐久

著名各百貨店均售索取樣子附郵四分即寄地址東京市麻布區本村町一四五伊東化學研究所

好筆遲早要買 贈聯意外收獲

派拉蒙金筆係本場最新發明構造新奇美麗摩登堅固耐用筆尖用14K眞金磨練成功書寫流利經久耐用確爲新時代筆中魁首

不可一日無此君

本行經過長期搜羅並特約全國書家參加盛舉凡購派拉蒙金筆一枝或乙種兩枝或毛筆兩枝立刻奉贈玉版夾貢紙四尺五尺對聯一幅

派拉蒙金筆價目

新型派拉蒙金筆	每枝十二元
特種派拉蒙金筆	每枝七元
甲種派拉蒙特價	每枝五元
乙種派拉蒙金筆	每枝三元
派拉蒙鉛筆	每枝二元
派拉蒙奇異色墨水	每瓶八角五

普通金筆銷行

全部新貨湧到敬請參觀

永遠保用　免費修理

慶祝五週紀念　主辦贈聯大會

萬聲華北大書家蕭月樓書聯

將軍思大樹　壯士愛秋衣

書家姓氏

高陵蕭月樓　吳佩孚　鄭孝胥　于右任　王伯群　趙元禮　溥儒　劉春霖　章一山　劉嘉琛　譚延闓　金息侯　張學良　李鶴　吳佩孚　閻錫山　曹錕　李宗仁　袁伯夔

出品俱係親筆絕非贗品

購筆一枝贈聯一兩得

郵寄每枝另加五角字樣請指定之

當然震驚

奉天小南門裡東鴻市場內　美利時總行

天津法租界馬家口

教育視察日記

大民屯國優校長 李在學

奉天省教育會、爲謀全省教育發展起見、主催訪日教育視察團、派遣會員、前往友邦日本視察、以資有所借鏡、歷年辦理、迄已數次、本年初冬、在學被命參加、康德七年度訪日教育視察團、赴友邦日本視察拜命之下、無任感激、此次訪日視察、自十一月十一日啓程、至十二月二日歸國、需時二十二日間、歷訪都市二十有一參拜及見學處所、凡五十有六、行程達九千餘里、猥以菲才所獲有限、謹就管見所及、拉雜陳述如左、

十一月十一日月曜日晴

午前九時、前往奉天省教育會集合、九時三十分小田主事訓示、視察注意事項、十時二十分、整列往民生廳請示、由高等教育科長、訓以日 伊德 同盟、以後教育者之責任、及訪日視察之任務畢、返教育會辦理兌換事務、分班事務、並記錄分配事務午後一時三十分解散、二時三十分以前、奉天驛待合所集合、三時二十分、於奉天教育會職員、暨各校代表歡送之下、汽笛一鳴、乃就訪日之途矣、十時車抵安東、受稅關檢畢遂入睡車就寢矣、

十一月十二日火曜日先陰後晴

午前七時盥漱然後朝食、時車駛京義線中、但覺氣候和暖木葉黃綠相間猶未盡脫、十時四十五分、京城驛着下宿大東館然後晝食、承滿洲帝國名譽領事權寧達訪問、極盡賓主之歡午後一時、乘遊覽バス遊覽應參拜京城神宮、（京城神宮奉祀天照大神）宮踞高地、可覽全城景色、參觀李王家美術館、館內有李王故宮博物美術各室、訪朝鮮總督府、承該府派員招待、並贈予案內若干份、昌慶苑遊覽、該苑分動物園植物園二部、動物園中豢養禽獸甚多、植物園中則以爲時較晚、未遑遊覽耳、五時返旅館夕食、以後在市內自由見學、

十一月十三日水曜日先陰後雨

是日午前九時、前往壽松公立尋常小學校參觀、該校長贈予學校一覽闡明教育方針、一國體明徵、二忍苦鍛鍊、三內鮮一體、並導參觀家事衛生教具諸室、十時二十分、返寓所整理行裝、晝食後赴京城驛、一時四十五分向釜山發、途中但見田疇交錯山巒起伏、秋稻橙黃、野菜鮮綠、十分抵釜山、下車後登昌慶丸而赴內地、

十一月十四日木曜日晴

是日午前零時、汽笛一鳴、汽船啓碇、吾等乃入睡鄉、迨七時四十五分、船抵下關、乃降船登陸、改乘長水丸、八時四十五分抵門司、午後零時十分登車、向熊本行途中、憑車眺望、但見風優景美、山清水秀、竹茂橋多、稻田秩秩有序、隴畝之間、男女交相工作、地無隙地山無童山、對於友邦人士、經營之力、委實令人感佩不置、四時抵熊本驛、分乘汽車、見學午炮台、遊覽該台、石壁陡立備極森然、熊本尋常小學校見學、該校工業生徒、製作木工出品甚多、水前寺成趣園遊覽、該園風景優美、備具山林之勝、惜已薄暮、促促奔走、未克領略其詳耳、

十一月十五日金曜日晴

午前七時三十分、由熊本驛發、九時四十二分抵坊中驛、沿途山巒起伏、鐵路亦逾進逾高、遙望阿蘇之火燄、如在眉睫、抵坊中後、乘遊覽バス、前往阿蘇山、沿途見人造林之繁密、頗感經營之努力、約行一小時、抵阿蘇山麓、由高海拔一七五二尺、盤旋而登、歷三十餘分、始達其顚、俯瞰噴火口、噴出之火燄、霧氣瀰漫、頗感自然、景色之偉大、並得以目覩火成岩層委實增加識見非淺也、午後一時十八分、由坊口驛乘車、四時四十五分抵別府寓花菱館、晚間市內自由遊散、感日本商店、均能嚴守價格、明碼標示、顧客甚多、店員從容應付、且商品羅列、並無須照料者、由此可見其人民受相當之教育也、

十一月十六日土曜日晴

是日午前七時出發、乘バス赴溫泉地見學、1、血池該池水熱一五〇度深三二米、廣三七〇坪、水色鮮紅、係昭和二年九月二日所爆發者、2、海地獄該處之水色綠、3、坊主地獄水溫一二〇度、深一〇間、水色白如石灰4、鬼石地獄水極熱、據案內云、三分鐘間可熟雞卵、八時四十五分、由別府驛發、午後零時十五分抵門司驛、仝時三十分、乘聯絡船門司丸、四十五分抵下關、一時下關驛發六時二十五分宮島驛着、七時二十五分宮島發、仝時三十三分嚴島着、八時下宿カメ佐、

十一月十七日日曜日晴

是日午前八時二十五分乘汽船繞島遊覽、但見海水澄清、動植各物、歷歷在目、並觀漁人生活狀況別具風味、二時四十分間、繞島一週、抵嚴島神社參拜、神社前臨大海、後倚高山、參拜之人、絡繹不絕、欒鹿往還、異常馴順、周遊千松公園、紅葉谷公園、各具山林泉水之勝、午後零時二十二分、由嚴島發、三十七分抵宮島、一時四十五分由宮島驛發、二時三十分廣島驛着、抵土屋旅館、略事小憩、便赴市內見學、大本營跡拜觀、大本營跡爲明治三十七八年戰役時明治天皇陛下幸臨之所、吾人得以拜觀、彌覺光榮、廣島縮景園遊覽、園內有『恩賜之鶴』、活躍之魚頗有趣味、山陽紀念館奉祝展覽會見學、該館爲賴山陽先生之故宅、當茲紀元二千六百年之際特集先生之書畫印章、並追溯其嘉言懿行、而公開展覽之、廣島氣候尤爲和暖沿途柳葉尤未脫落、十時四十八分、廣島發、是夜宿於車中、

十一月十八日月曜晴

午前六時五十八分車抵京都、京都爲日本故都、街道廣潤平坦、居民亦變優秀、乘遊覽バス參拜清水寺、寺在山腰、爲三五〇年以前建築物、清水從山向下而流、淙淙有聲、知恩院院計一六〇室、佔地七萬坪、爲德川家康時代所建、人行廊下、有鶯鳴下聲、平安神社參拜、神社正在修理之中、參拜之人爲數甚多、拜觀京都御所、京都御所爲明治二年以前故都、周圍城池達一里四町、面積二萬六百坪、嚴肅拜觀而退、金閣寺前棕櫚既多、且大爲五四三年以前寺院也、比叡山遊覽乘坐登山電車、及空中電車、頗爲有趣、五時下宿金岩樓、

警界人事異動

【彰武】本縣警務科長劉寅祿氏、溢任數載、政聲素著、爲期警政圓滑計、月之六日發表、馮家窩堡警察署長王振中氏、省令調台安縣、遺缺由哈爾套街警察署長王壁氏調轉、哈爾套街署長由教養督察系主任劉煥章氏接替、教養督察系主任職、以警務廳派遣尹純吉警佐繼任、又彰武警察署長劉竹屏警佐、調警務科保安股長、彰武警察署長、由保安股長龍啓玉警佐接替、哈爾套街警察署警務主任張維宗警佐、省令調興城縣、遺缺由教習所助教楊紹周警尉接替、教習所助教、由特務股警尉李永壽轉警務股兼特務股、遺缺由省警廳派遣江貴洲警尉接替、又馮家窩堡警察署司法主任張志成警尉、調警務科司法股應援、馮家署遺缺、由哈爾套街司法主任車文閣警尉接替、哈爾套街署司法主任、由彰武署特務主任殷德倫警尉接替、彰武署特務主任、由省警廳派遣張榮鰲警尉接充云、

國際劇場 GEKIJOO 南市場 電話二一六二一

十二月 九日 十日 十一日

新華影業公司出品

有聲偵探驚險巨片

珍珠衫

好片難得 百看不厭

主演 徐莘園・顧蘭君

加演滿映新聞一一三報

下期預告

柏林世界運動大會歷史的大紀錄

民族祭典

參加四十餘國健兒千餘名 造成空前光輝

亞洲電影院

九日 十日 十一日 十二日 公演

新華公司出品 探偵巨片

播音台大血案

襲秋霞主演

加演滿映新聞百十二報

下期上演 百寶圖

光陸 CAPITOL THEATRE

九日 十日 十一日

新華公司哀艷絕倫的鉅片

舞宮血淚

宣景琳 黎明健 章志直 主演

加演滿映ニュース百十一報

天光電影院

九日 十日 十一日 公演

國華公司出品

歌聲淚痕

襲秋霞主演

加演滿映新聞一一一報

下期換 新盤絲洞

雲閣電影院

七日 八日 九日 三天

法國影片公司出品

外人部隊

十日換 碧玉簪 陳雲裳主演

民國電影院

一月 七日 八日 九日 公演

滿洲映畫協會出品

冤魂復仇

李明主演

下期 新舊上海

中央大戲院

本院禮聘轟動全滿紅到極者由哈營奉梅程兩派青衣花衫坤伶魁首

金碧玉

南北著名老生 高靜軒　青年英俊小生 張津民

坤伶花衫 馮金奎 金麗娟 田慶奎

九日（星期四）

全部 香蓮傳

楽器のデパート！

YAMATO

（音楽教授部の設備あり）

欲購各種樂器一概具全滿洲唯一之樂器店

西洋管絃樂器・銅牌吹奏樂器

西洋提琴・カタ・モンタノギター・ヤママンドリン

各種音樂講樂譜

鋼琴、風琴調律修理

ヤマト楽器店 奉天大和區吉野町二ノ〇 電(3)五九〇八番

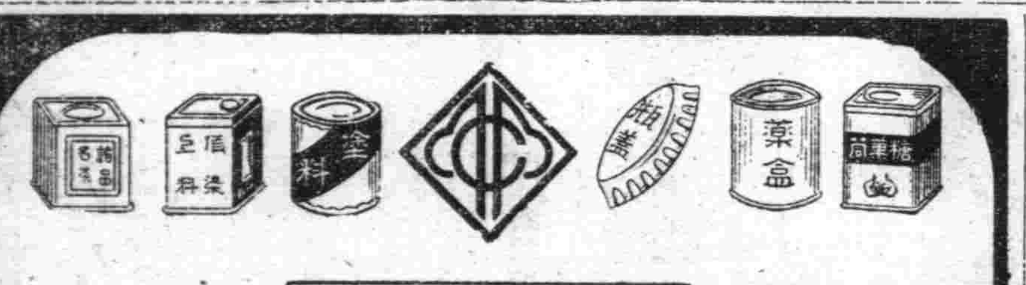

美術印刷 印花皮 鞋油盒 馬口鐵板

專製各種美術印刷紙盒鐵盒物美價廉

各化粧品瓶蓋

滿洲印鐵製罐廠

大連市雲井町一九番地・電話四・〇六三一番

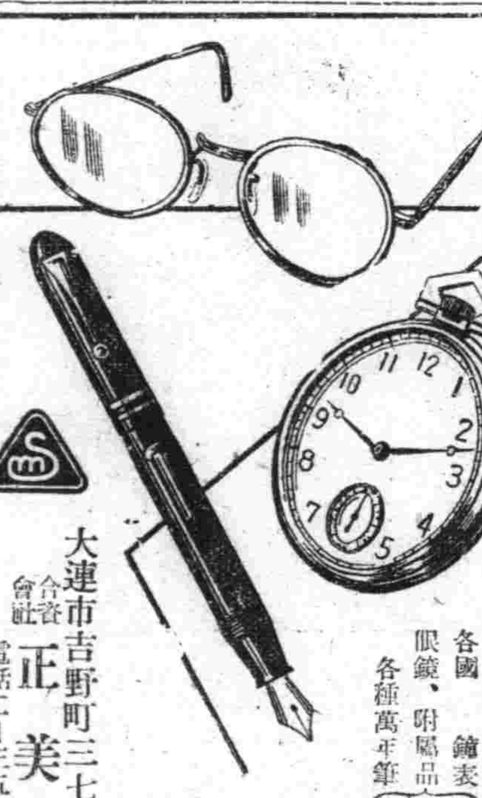

各國鐘表 眼鏡、附屬品 各種萬年筆 批發

大連市吉野町三七番地

合資會社 正美堂

電話二一三五七九番

伊斯拉文 糖衣片

【主治】

急性慢性淋病

淋病性膀胱炎

淋病性關節炎

淋病性副睾丸炎

婦人淋病

細菌性腸疾患

本片劑中之主成分、經過消化器官以後、其結果必取道腎臟、通過淋菌巢穴、自尿道口排泄體外、其間直接對於淋菌之有殺菌及抑制發育之作用、自可無待贅說、同時因其又能鼓勵體內細胞、頗足以增進全生體之抗淋力量、是以淋病患者服本片劑以後、先則可去尿道漏膿及排尿疼痛等症狀、繼則尿歸清澄、淋絲消失以至於顯微鏡下不能證明淋菌、此外如淋病性關節炎及淋病性副睾丸炎等、且莫不可由此而達治癒。

本片劑內服期間、並無不良副作用之可虞、而儘可安心連用、是爲特長。

【包裝】10片 20片 50片 100片 200片 500片

總發行 株式會社 武田長兵衞商店 日本大阪市東區道修町

滿洲總發行 滿洲武田藥品株式會社 奉天市大和區春日町

41(5)17

廣告事務部請通電話二一二〇二二

哈利巴

防痨最高王座

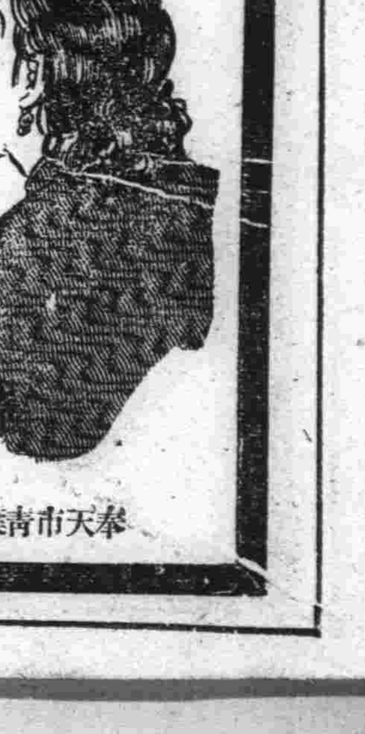

體格瘦長，胸部狹小之人，易爲肺痨病菌侵襲，想爲人所共知之事，然肺病之初期徵候，因其不大明顯，只如一般感冒之有微熱，倦怠，食慾不振，顏色衰退，輕度咳嗽等，又易爲人忽視，而致放置不理

其實如此之時，務宜立即給以「哈利巴」以求根本解決，免貽大禍。肺痨一症，雖至今日仍無特効藥品，然綜觀東西各國主要文献，魚肝油實又仍不失爲治痨寵兒。魚肝油之能奏効與否，原以其中所含有之維他命AD爲依歸。「哈利巴」即由維他命含有量異常豐富之聖魚肝臟有効成份製出，榮養真價，早有定評，用以防痨強身，堪稱世無其匹。

包裝：壹百粒・伍百粒

奉天市青葉町拾壹番地 株式會社 田邊商店

(14) HV 69